Director: MARIANO SANZ
Jefe de Redacción: VENTURA CORDERO
Servicio Cablegráfico: PRENSA ASOCIADA

Números de la Central Telefonos de "DIARIO DE COSTA RICA" 2220 - 4042 - 3252
Dirección Postal: APARTADO "D"

Diario de COSTA RICA

AÑO XXXVII Nº 11.176
MARTES 22 DE MAYO DE 1956
ENGLISH LANGUAGE SECTION PAGE 6

EDICION DE HOY: 14 PAGINAS
PRECIO:
Suscrito, mensual ¢ 5.00
Número suelto entre semana 0.25
Domingo 0.30
SAN JOSE - COSTA RICA
America Central.

PRIMERAS SANCIONES

Nombradas Delegaciones Oficiales a Reunión de la FEDECAME

—LA NOVENA ASAMBLEA ORDINARIA Y DECIMA CONFERENCIA TECNICA DE CATACION SE EFECTUARA EN CIUDAD DE MEXICO DEL 27 AL 31 DE MAYO CORRIENTE

—Han nombrado sus delegaciones los siguientes países: Costa Rica, Guatemala y Haití. Observadores han nombrado algunos ministerios de Costa Rica y Honduras. — Las compañías navieras han notificado que la tasa del flete para el café subirá tres dólares por tonelada entre los puertos de Centro América y los de Estados Unidos

—LAS COMPAÑIAS TOSTADORAS DE CAFE MAS IMPORTANTES DE NUEVA YORK ELEVARON EL PRECIO AL POR MAYOR DEL CAFE EMPACADO AL VACIO EN DOS Y CUATRO CENTAVOS DE DOLAR LA LIBRA

SAN SALVADOR, Mayo 21 (AP) Algunos de los países filiales de la Federación Cafetera de América (FEDECAME) han dado a conocer las delegaciones oficiales que destacarán a la novena Asamblea ordinaria y décima Conferencia Técnica de catación que el citado organismo celebrará en la ciudad de México del 27 al 31 de mayo corriente.

La Oficina Central del Café, de Guatemala ha nombrado la siguiente delegación: Rodolfo Ftahl, Presidente de la Delegación; Antonio Aycinena, José Luis Mendoza, Eduardo Quezada, Aldo Cabella, Leonel Saenzhez Latour y José Antonio Palacios.

La Oficina del Café de Costa Rica, ha designado los siguientes delegados: Jorge Borbón Castro, Presidente de la Delegación; Rodolfo Peter Schaider, Max Gurdián Rojas, Alfredo Povedano Field, Alejandro Gonzáles Illova, Charles Vicente Martín, Alvaro Martín Valverde, José Rafael Echeverría Villafranca y Edgardo Salazar Oreamuno.

Haití envía la siguiente delegación: Andre Dumesle, Subsecretario de Agricultura y Presidente de la Delegación; Franck Boncy, Saint Louis Jeantry, y Roger Bucard.

Asistirán como observadores, de parte de varios ministerios y entidades de los países filiales: por el Ministerio de Recursos Naturales de Honduras Raúl Caceres; por el Ministerio de Agricultura de Costa Rica, Joaquín Fernández Oreamuno.

La comisión económica para América Latina ha nombrado a Victor L. Urquidi y Roberto Flores Por el Departamento de Agricultura de los Estados Unidos asistirá William G. Lodwick.

El gobierno de Portugal se hará representar por el ingeniero Arthur Medina, de la Junta de Exportación del Café.

AUMENTO DE FLETES

SAN SALVADOR, Mayo 21 (AP) —La Federación Cafetalera de América (FEDECAME) informó hoy sin mayores detalles que el comercio de café de los Estados Unidos fue notificado por parte de las compañías navieras que sirven los puertos del Este y costa del Pacífico de Centro América hacia los puertos del Atlántico de

(Pasa a la Pág. OCHO)

ESTABLECE EL TRIBUNAL ELECTORAL

—DESTITUIDOS TRES JEFES DEL REGISTRO CIVIL: MARIO HERRERA BARRANTES, OFICIAL MAYOR DEL REGISTRO ELECTORAL; VICTOR MANUEL ARIAS GUTIERREZ, JEFE DE RESOLUCIONES Y LUIS RAFAEL MAINIERI, JEFE DEL DEPARTAMENTO CEDULAR

—La votación del Tribunal se produjo por unanimidad; el Presidente, Lic. Orozco Castro, razonó su voto diciendo que él estaba de acuerdo en que el pago de las Prestaciones Legales de los destituidos fuera asunto a resolver por los Tribunales de Trabajo. En cambio los otros dos Magistrados, Licenciados Guzmán León y González Herrán mantuvieron la destitución sin pago de prestaciones

—Se cierra así el segundo capítulo del escándalo provocado por el cobro de la Deuda Política del Partido Liberación Nacional, en la cual se incluyeron pagos a los funcionarios del Registro Civil durante las elecciones de 1953, funcionarios que ahora destituye el Tribunal Supremo de Elecciones

—Del escándalo suscitado por el cobro de la Deuda Política porparte del Liberación Nacional faltan por cerrarse tres capítulos más: La Disolución de la Central Sindical Rerum Novarum, la discusión del pago de esa deuda por parte de la Asamblea Legislativa y la tercera: La devolución de más de un millón y medio de colones que tiene que hacer el ex-Tesorero del Liberación Nacional al Estado

—Ayer, el Tribunal solo procedió a votar el asunto; la redacción del fallo la están haciendo los distintos Magistrados y se aprobará en el curso de la semana. - El pronunciamiento constituye una condenatoria de los procedimientos del Partido Liberación Nacional

Ayer al medio día se produjo el fallo del Tribunal Supremo de Elecciones contra los funcionarios del Registro Civil, que resultaron culpables de venalidad al recibir dineros del Partido Liberación Nacional, por servicios prestados a dicha agrupación política durante la campaña electoral que culminó en 1953.

El Tribunal Supremo de Elecciones, después de hacer comparecer a los culpables les tomó declaración indagatoria y al mismo tiempo, para mejor proveer, solicitó copia a la Contraloría del informe que dicha institución había presentado a consideración de la Asamblea Legislativa, informe en el cual aparecían los funcionarios del Registro Civil ahora destituidos, recibiendo dineros del Secretario General del Partido Liberación Nacional, Daniel Oduber, durante la última contienda electoral. Para mayor abundamiento de pruebas, el Tribunal hizo tomar

——Pasa a la PAGINA DOCE.

RECHAZADA INVESTIGACION EN EL CONSEJO DE PRODUCCION

—LA MOCION DE LOS DIPUTADOS DE LA OPOSICION, QUE PRETENDIA LA INVESTIGACION SOBRE EL TRASLADO DE LA FABRICA, FUE DESECHADA POR 26 VOTOS A 16

—Dijo el diputado Chavarría Pol que la Directiva del Consejo hizo caso omiso del informe que rindió la comisión de técnicos que estudió las propuestas para la compra del terreno, donde se instalará la Fábrica

Por veintisiete votos contra dieciséis, la Asamblea Legislativa rechazó ayer la siguiente moción, que como la anunciamos en forma exclusiva en una de nuestras ediciones anteriores, presentó la fracción de oposición:

"Para que la Asamblea nombre una comisión especial de su seno, compuesta de dos miembros de la oposición y dos de la mayoría, a fin de que estudie e informe sobre lo siguiente: Si considera conveniente a los intereses nacionales que el Consejo de la Producción siga adelante con el traslado de la Fábrica Nacional de Licores, estando pendiente de discusión el proyecto de ley orgánica de dicho Consejo, que le otorga autonomía".

Casi toda la sesión fue agotada en la discusión que suscitó esta proposición, debate en el cual intervinieron los diputados Muñoz Fonseca, Chavarría Pol, Alfaro Sotela, Solórzano Salas, Acosta Jiménez, Escalante Durán, Argüello Villalobos, Quirós Quirós, Carballo Murillo, Quesada Chacón, Quesada Hernández y

——Pasa a la Pág. CATORCE

ADMITIDO

PROYECTO DE AUTONOMIA ECONOMICA PARA EL PODER JUDICIAL

En la sesión de hoy será nombrada la comisión especial que rendirá el dictamen sobre el trascendental proyecto

Después de habérsele dado la tercera lectura de que habla el texto constitucional, la Asamblea Legislativa admitió ayer a discusión el proyecto de reforma al artículo 154 de la Carta Magna o de independencia económica para el Poder Judicial.

El Diputado Muñoz Fonseca se pronunció favorablemente al pro-

——Pasa a la PAGINA DOCE.

DISCUSION SOBRE EL INCENDIO DE LA OFICINA DEL DIPUTADO ECHANDI

Con motivo de una interpelación del señor Echandi, el diputado Quiros Quirós estuvo de acuerdo en discutir el asunto en la sesión de hoy, con base en la información que levantaron los Tribunales

Pidió el primero que se levante una información también sobre el asesinato frustrado de que fué objeto en la sesión del 1º de febrero de 1955

En el capítulo de proposiciones de la sesión que celebrará esta tarde la Asamblea Legislativa será discutido ampliamente el asunto relacionado con el incendio de la oficina del Diputado Echandi, hecho ocurrido poco tiempo después de haber sido acordada su expulsión del seno de la Cámara Legislativa.

Como recordarán los lectores, en una de las sesiones recientes en que se discutía el dictamen sobre el proyecto de distribución del superávit, el señor Echandi hizo el cargo al Gobierno y a diputados de la mayoría de haber contribuído al asesinato frustrado de que fue objeto cuando finalizó la sesión del 1º de febrero de 1955 y al incendio de su oficina, que ocurrió

——Pasa a la Pág. CATORCE

JAMAS HE RECIBIDO PAGA POR MIS ACTUACIONES

—Denunciré a la Rerum Novarum y denunciaré a cualquier otra organización sindical que se precie de defender los derechos de los trabajadores, sin hacerlo

—Si los directivos de la "Rerum" hubieran buscado un diccionario, no habrían cometido el craso error de aplicarme el objetivo de demagogo, dando a otro lo que a ellos corresponde

—Demagogos son los origentes que ofrecen todo al pueblo, para transar después con los políticos en beneficio propio, y les convierte años cuantos casos

—Declaraciones que en respuesta a directivos de la Rerum Novarum, nos envió para su publicación don Alvaro González Espinoza

Señor:
Director del
DIARIO DE COSTA RICA.
San José.—

Señor Director:

En el periódico La Nación correspondiente al día domingo 20 del mes en curso, hacen publicar una carta de solidaridad con la Central Sindical Rerum Novarum, uno de los sindicatos afiliados a ese entidad obrera. El contenido de la carta, no merece un comentario, pero hay una frase insidiosa y perversa que no debe quedar sin la debida contestación, es en la que se expresa lo que sigue: "La lucha ha sido y

——Pasa a la PAGINA DOCE

—Ninguno de ustedes podrá decir que yo provoqué el escándalo, sino que me limité a defenderme, máxime que los cargos verbales hechos por el Directivo renunciante, fueron mucho más malintencionados que los que luego formuló por escrito. Y no salí a la prensa sino cuando La República, órgano del partido en el gobierno, hizo el escandalo público

—Texto de la carta que dirigió don Fritz A. Lesr a los directivos del Instituto de Turismo

Mayo 21, 1956.

Señores:
Miembros de la Junta
Directiva del Instituto
Costarricense de Turismo.
Presente.

Estimados señores:

Por la presente me permito elevar a ustedes renuncia irrevocable del cargo de Gerente con que hace algunos meses me distinguieron.

Permítame que en esta renuncia me refiera al Pobre Fallo dictado por ustedes en la acusación

——Pasa a la PAGINA DOCE.

RENUNCIA IRREVOCABLE DEL GERENTE DEL INSTITUTO NACIONAL DE TURISMO

Ocho delegados acreditará Costa Rica a la Conferencia cafetalera de México

—Además de los discursos de inauguración, el señor John F. McKiernan, Presidente de la National Coffee Association" de los Estados Unidos, pronunciará una importante disertación sobre problemas de palpitante actualidad en el mundo cafetalero

—Boletín que envía el Comité de la Fedecame que organiza las conferencias de México

PROGRAMA DE LA CONFERENCIA.— Se está elaborando en estos momentos un interesante programa sobre los eventos a realizar se en la Conferencia que tendrá verificativo en la ciudad de México, D. F., del 27 de mayo al 19 de junio. Entre los eventos a realizarse, estará una visita a Jalapa y Coatepec, (Estado de Veracruz), una de las zonas productoras de

——Pasa a la PAGINA DOCE.

PREOCUPACION POR ESTADO DE RELACIONES LABORALES EN LA ZONA DEL PACIFICO

—EL MINISTRO DE TRABAJO DICE AL GERENTE DE LA BANANERA QUE TEME QUE "MAS ADELANTE PUEDA PRESENTARSE UN CONFLICTO DE MAYORES CONSECUENCIAS". "LA COMPAÑIA, SALVO EXCEPCIONES MUY CALIFICADAS, NE DA UNA EXPLICACION JUSTIFICANDO LOS HECHOS OCURRIDOS"

—"Creo que debemos buscar otro procedimiento para lograr una solución satisfactoria y evitar así esos constantes rozamientos que puedan causarnos mayores dolores de cabeza". - Invita el Lic. Fallas al señor Hamer a trasladarse con él a Laurel para mantener conversaciones directas con los trabajadores

21 de mayo de 1956

El señor Ministro de Trabajo dirigió ayer el siguiente oficio al Gerente de la Compañía Bananera:

Como es de su conocimiento, durante los últimos días y en forma constante, dirigentes y trabajadores al servicio de la Chiriquí Land Company, han presentado a este Ministerio numerosas quejas por diversos motivos. La situación existente en la sección de Puerto Gonzáles Víquez, realmente me preocupa, y abrigo el temor de que más adelante pueda presentarse un conflicto de mayores consecuencias.

De la copia de la carta que le adjunto, entre otras cosas, los dirigentes sindicales de la PETRABA se quejan de la poca atención que la Chiriquí Land Company presta a los reclamos que formulan los trabajadores y a las dilaciones consiguientes; y de la actitud de la Empresa en lo que se refiere al desarrollo del movimiento sindical. Además, surgen problemas también por la aplicación de diversos métodos de trabajo e interpretación que se le da a ciertos legales.

Cada vez que a este Ministerio se presentan quejas de esa naturaleza, como usted bien lo sabe, solicito la información del caso a la empresa empleadora, lo mismo que al Inspector de Trabajo correspondiente. A este último funcionario, en la mayoría de los casos, por diversas razones, le resulta bastante difícil obtener una información exacta de los hechos denunciados. Y en cuanto a la Compañía, sin entrar el suscrito a analizar si tiene razón o no, lo cierto es, que salvo excepciones muy calificadas, en todo caso me da una escueta y justificando los

——Pasa a la PAGINA DOCE

ACEPTADA

LA RENUNCIA DEL EMBAJADOR EN WASHINGTON

Oficialmente se ha confirmado la noticia sobre la renuncia del embajador de Costa Rica en Washington, Lic. Fernando Fournier Acuña.

En el Diario Oficial de fecha del domingo anterior aparecen los acuerdos siguientes dictados por el Ministerio de Relaciones Exteriores:

Nº 97. San José, 18 de mayo de 1956. El Presidente Constitucional de la República, después de considerar el asunto en Consejo de

——Pasa a la PAGINA DOCE.

FIRMEZA

Y ESTABILIDAD EN EL MERCADO CAFETALERO MUNDIAL

Se nota cierto interés de parte de los tostadores de adquirir, al hacer sus compras necesarias, cantidades extras de café suaves debido a la perspectiva de escasez de dichos cafés durante los meses de mayor consumo que empiezan en setiembre. Informe de la Fedecame sobre la situación del mercado

La Fedecame, emitió el siguiente boletín sobre las actividades en el mercado mundial del café.

TENDENCIA DEL MERCADO

——Pasa a la PAGINA DOCE.

ABRAHAM PERRY BAKER FUE DETENIDO E INTERNADO EN LA PENITENCIARIA POR NO PAGO DE PENSIONES ALIMENTICIAS

—VINO PRECISAMENTE DE HONDURAS CON EL OBJETO DE LLEVARSE A DOS HIJOS DE 4 QUE TIENE CON SU SEÑORA QUE RESIDE EN COSTA RICA A LOS CUALES ELLO NO PUEDE ATENDER

—Por deber esas pensiones su señora lo demandó, siendo así detenido, por lo que me sorprenden los fantásticos relatos sobre asesinatos políticos en masa, por parte de un hombre cuerdo a quien considero incapaz de semejantes locuras. El trajo dinero para cumplir esas obligaciones y regresar a Honduras llevándose a los dos niños. Dice en carta que dirige a este periódico el ciudadano don Sergio Badilla Jimenez

Mayo de 1956

Sr.
Director de
DIARIO DE COSTA RICA.
don Mariano Sanz.
Pte.

Estimado señor:

Soy amigo del Sr. Abraham Perry Baker, hondureño de nacimiento y nacionalizado estadounidense, de religión evangélica y casado con la dama hondureña doña Hilma de Perry, quien reside en Costa Rica desde hace más de diez años; de este matrimonio hay cuatro hijos, dos de los cuales tiene el Sr. Perry con su señora madre en Honduras.

——Pasa a la PAGINA DOCE

MAYOR PARTICIPACION AL ESTADO EN EL NEGOCIO DE LOS LICORES

Con los nuevos aportes, el gobierno le hará frente a la subvención anual por un millón de colones para la Dirección de Deportes, y al pago de los saldos que debe a la Caja del Seguro Social

El Ministro de Economía y Hacienda presentó ayer a la Asamblea Legislativa un proyecto de ley, tendiente a aumentar la participación que al Estado corresponde en la venta de los productos de la Fábrica Nacional de Licores.

Con los nuevos aportes, espe-

——Pasa a la PAGINA DOCE.

En estudio proyecto para extensión de riesgos profesionales a la Agricultura

El Consejo de Gobierno ha pedido al Instituto Nacional de Seguros información sobre la posibilidad de que ese plan sea puesto en práctica prontamente

El Ministro de Trabajo, a nombre del Consejo, pide contestar un cuestionario sobre el particular

Está en estudio un proyecto para extender el seguro contra riesgos profesionales a las actividades agrícolas, y para poner lo en práctica el Consejo de Gobierno ha pedido al Instituto Nacional de Seguros información sobre el particular.

En oficio que el señor Ministro de Trabajo y Previsión Social, Lic. Otto Fallas, a nombre del Consejo, dirigió ayer al Gerente del Instituto, don Enrique Lara Fernández, le plantea el siguiente cuestionario:

"Si sería posible el sistema de póliza colectiva en especial para aquellas empresas que por el volumen de sus trabajadores y la constante mortalidad de éstos

——Pasa a la Pág. CATORCE.

DIEZ PUNTOS

SUBIO EL CAFE PARA CONSUMO NACIONAL

Se subastaron 3.568.66 quintales con un valor de ¢ 921.359,45

De acuerdo con lo que anunciamos en la edición del domingo, ayer se efectuó la subasta quincenal en la Bolsa del Café.

De esta vez el remate se efectuó con base en una nueva fijación de café para el consumo interno, estimada en 3.500 quintales.

Todo el café inscrito para el remate fue colocado entre los distintos tostadores. Concretamente, se subastaron 3.568,66 quintales arrojando un valor de ... ¢ 921.359.45. Ello dió un precio promedio por quintal de ¢ 258.18, difiriendo del promedio de la subasta anterior en diez puntos, pues se cotizó el quintal a ... ¢ 248.48.

ACEPTADA

LA RENUNCIA AL JUEZ DE SAN RAMON

El Lic. don Alfredo Azofeifa González presentó a la consideración de la Corte su renuncia del cargo, y ésta la aceptó

En la sesión de la Corte de ayer, fue conocida la renuncia que elevó a su conocimiento el señor Juez de San Ramón, Licenciado don Alfredo Azofeifa González. Previa consulta corres

——Pasa a la PAGINA DOCE.

IKE RECIBE A LIDERES RELIGIOSOS

El Presidente Eisenhower fotografiado el 18 de Mayo con algunos de los líderes de la Iglesia Presbiteriana de EE. UU. de diecisiete países que llegaron a visitarle a la Casa Blanca. Al lado del Presidente están Josefa Iliano, de Manila, Islas Filipinas, y Mrs. Kasuke Mijaki a la derecha, de Tokio, El Japón. Las otras personas no fueron identificadas.

—Telefoto de la Prensa Asociada.

ACTUARA CON ENERGIA CONTRA LA BANANERA EL MINISTRO FALLAS SI SE COMPRUEBAN CARGOS

—Así lo dice al Presidente de la Federación de Trabajadores al anunciarle éste que abriga temor en cuanto a la posibilidad de un conflicto laboral

—Ordena al mismo tiempo el Inspector de Trabajo de Corredores realizar "una amplia investigación de los hechos que están ocurriendo... para poder actuar ante la Compañía..."

El señor Ministro de Trabajo cursó ayer las siguientes comunicaciones

Señor
Juan Rafael Solís B.
Presidente de la Federacion de Trabajadores Bananeros y Anexos
Golfito.

Tengo el agrado de avisar recibo de su atenta carta de fecha

——Pasa a la PAGINA DOCE

La Municipalidad de San José se pronunció por el pago de dietas a los Regidores

—En cambio las de Tilás y Heredia mantienen la gratuidad de las funciones edilicias, por constituir un aporte de quienes ocupan puestos en las Municipalidades para el engrandecimiento y progresos de sus vecindarios

La Asamblea Legislativa ha dirigido consulta a todas las Municipalidades del país para que nos conocer su opinión sobre el proyecto presentado a consideración de esa Asamblea para que se paguen dietas a los regidores de las Corporaciones.

Hasta el momento han sido tres las municipalidades que han emitido resolución al respecto.

——Pasa a la PAGINA DOCE.

Este documento es propiedad de la Biblioteca Nacional "Miguel Obregón Lizano" del Sistema Nacional de Bibliotecas del Ministerio de Cultura y Juventud, Costa Rica.

Dos Nuevas Fincas Bananeras en el Valle de Río Coto, en Costa Rica

GOLFITO. Costa Rica. Mayo.— "Dos nuevas fincas bananeras, con una extensión de trescientas cincuenta hectáreas cada una, están siendo sembradas en el Valle de Coto, informa "El Pacífico" de este puerto".

El mensuario "El Pacífico" es publicado por la Compañía Bananera de Costa Rica, filial de la United Fruit Company y agrega ese periódico:

"Las nuevas fincas que llevarán los nombres de Finca Coto 52 y 53, estarán totalmente sembradas dentro de unas nueve semanas".

"Más de trescientas personas, de todos los ramos, colaboran con su esfuerzo para aumentar la producción bananera nacional".

"Se espera que dentro de un año, las nuevas fincas, setecientas hectáreas en total, se encuentren en plena producción, elevando sustancialmente la exportación bananera".

"Las dos nuevas fincas que se abren son las más cercanas al puerto de embarque de Golfito, de las situadas en el Distrito de Coto".

DIARIO DE COSTA RICA
(Decano de la Prensa Nacional)
Fundado en 1919
Se publica en la ciudad de San José, República de Costa Rica, editado por la Empresa "Diario de Costa Rica, S. R. L." Dirección: Calle Alfredo Volio, Av. Fernández Güell. Números de la central telefónica: 4042 - 2220 - 3252. Apartado D.

Dirección Cablegráfica: "DIARIO".

DIRECTOR:— MARIANO SANZ

JEFE DE REDACCION: VENTURA CORDERO

AGENTE DE ANUNCIOS: Lic. MAX ACOSTA

Cuerpo de Redacción: Francisco Ma. Núñez, Edgar León, Guido Fernández S., Fernando Naranjo, Francisco Sotela R., Guido Sánchez, Jorge Luis Cordero G., y María de los Angeles Prada.
Información Internacional: Belfort Sancho G. Traductor: Ofilio Argüello. Sección Inglés: Sara C. Wheeler.
Fotógrafo: Mario Roa. Corresponsal Gráfico Viajero: Don Juan M. Victory.

Corresponsales extranjeros: Panamá Max Jiménez Jr. Los Angeles: Hilda Ulloa. París: Carlos Deambrosis-Martins. Madrid: Roberto Deambrosis - Saudavet, y Jorge Charpantier García. Chile: Jaime Quintana López.
Representantes comerciales: Londres: S. S. Koppe & Co. Nueva York: Chalmers-Ortega Inc. Servicios noticiosos de la Prensa Asociada. Tiras cómicas y otros servicios de la King Features Syndicate. Editors Press y United Press Association.
La redacción no devuelve originales ni sostiene correspondencia sobre publicación de material no solicitado.

Como vencer la agresividad.

Cuando alguna circunstancia nos impide alcanzar un objetivo comenzamos a sentirnos frustrados y deprimidos. Muchas veces calmamos nuestro enojo lanzándolo sobre los demás. He aquí cómo, si conoce usted el proceso de lo que ocurre en su mente, puede ahorrarse mucha aflicción y dificultades innecesarias.

Piloto de las cumbres. En los Alpes suizos remontándose a alturas que no pueden alcanzar los helicópteros un osado piloto realiza increíbles aterrizajes en una avioneta. De cómo la singular habilidad de Hermann Geiger para aterrizar en las laderas ha dado por resultado un servicio de rescate aéreo casi inverosímil.

Fui esclavo de los soviets. Libro condensado. Prisionero de los rusos sin saber el por qué de su cautiverio, John Noble (norteamericano) pasó cuatro años en las minas árticas de carbón. He aquí su inolvidable narración de la brutalidad comunista... cómo se rebelaron los esclavos en 1953 y por qué puede volver a ocurrir.

El mejor consejo que jamás oí. En una calle de Londres un frenólogo gritaba con voz correosa: ¿Cuáles son vuestras aptitudes? La frenología os lo dirá"... Puso los dedos sobre el cráneo de un muchacho de 15 años y dijo siete palabras. Herbert Morrison, el dirigente laborista inglés, cuenta cómo un desconocido influyó en su vida.

Lea además 25 artículos más de palpitante interés en:

Selecciones de MAYO

YA ESTA A LA VENTA

EN SU PUESTO FAVORITO DE REVISTAS O DONDE:

C. VALERIN & Cº

(EL PALACIO DE LAS REVISTAS)
(Frente al costado Este del Teatro Raventós)

LIBRERIA VALERIN, en el Paseo de los Estudiantes, 75 varas al Sur Sucursal Banco de Costa Rica.

LIBRERIA VALERIN, frente a la Plaza de Guadalupe.

LIBRERIA VALERIN, en Puntarenas.

LIBRERIA ANCLA LTDA., en Limón.

SE NECESITA LOCAL

La Cooperativa de Avicultores en Formación

Recibirá ofertas para alquilar bodegas de concreto, con superficie mayor de 1.500,00 m2, con facilidad para instalación de oficinas, fácil acceso para vehículos, principalmente con parqueo o doble entrada propios. Escriba dando más detalles al Apartado 4203.

PILAS y FOCOS

EVEREADY
TRADE-MARK

¡DAN MAS LUZ!

¡Duran más!

DE VENTA
en todas partes

Año Centenario de la Campaña 1856 - 1857

Ventana pública

EL PUNTO GUANACASTECO

Asociación de Estudiantes Guanacastecos.
Copia para DIARIO DE COSTA RICA. —

Estimados Compañeros:

Todos los pueblos tienen motivos creadores de simbolismos... Unas veces la leyenda que va de edad en edad, como una vibración perenne; otras veces las reliquias históricas como templos y monumentos, y siempre, como el murmurio de una orquesación lejana, la trova y la endecha, que canturrean el viejo, la mujer y el niño, en la labor cotidiana o en el bohío, en las horas de descanso.

La música solariega, con fragmentos del alma que se desliza en una cadencia, es el recuerdo que se corporiza para pensar en los que ya duermen el sueño del que no se despertará jamás, es el aliento de los efluvios de la juventud.

Es así como las epopeyas, como las grandes cruzadas de las naciones, se condensan en los himnos, que fluyen en el ambiente cuando el espíritu tiende las alas en los acontecimientos, y fue así también, como nació para el Guanacaste su himno favorito, su Punto Guanacasteco, que ha venido desde largos años, siendo el incentivo de las fiestas, el baile insustituible de este pueblo amante de sus tradiciones, la nota vibrante que depara alegrías incontenibles y que embarga a todos.

El Punto Guanacasteco es la veneración de este suelo pampero y querido. Por tal motivo que cuando oímos sus notas fraccionadas sirviendo de anuncios cho carreros, sentimos la nostalgia de la incomprensión humana y de la falta de respeto que se prodiga a una tierra que se ufana de tener su música propia, arrancada de su propia entraña y que ya tramonta los lindes de la gloria por su pureza y por su hondo contenido nacional.

Hago un llamamiento a ustedes, compañeros, y a todo guanacasteco, para que se haga lo correspondiente para que la Radio Columbia de Puntarenas no siga trasmitiendo anuncios comerciales con fondo musical de nuestro querido Punto

Atentamente,

Rogelio Fernández M.
Alumno de V Año del Liceo de Nicoya.

LA AGRICULTURA ABSORBE LA MAYOR PARTE DEL CREDITO QUE CONCEDEN LOS BANCOS

El boletín presentado por el Banco Central con fecha 16 de los corrientes presenta el siguiente comentario:

En enero pasado se completó el proceso de establecimiento del nuevo sistema de clasificación de los créditos del Sistema Bancario Nacional, acordado por el Banco Central en octubre pasado, y que tiene por objeto determinar el monto de los recursos que se han puesto a la disposición de las principales ramas de la economía nacional. La nueva codificación trata de cumplir los propósitos siguientes: 1) facilitar las decisiones en materia de política crediticia que corresponde tomar al Banco Central y evaluar los resultados de ésta, dentro de la estructura general de los préstamos bancarios; 2) apreciar y ponderar adecuadamente las variaciones que con motivo del ciclo anual se producen en los distintos renglones del crédito, lo que a su vez permite calificar los cambios que en el curso del año se producen en el total de las colocaciones.

El cuadro que arriba se inserta muestra los capítulos generales en que se subdivide la nueva clasificación. En él se confirma que la agricultura absorbe la mayor proporción del crédito, por grupos, con un 31% y ₡ 108.4 millones; a Ganadería corresponde el 14%, con ₡ 49.4 millones, cifras ligeramente superiores a la de 13% y ₡ 46.1 millones que obtuvo la industria. La producción recibió así al 31 de marzo recursos por ... ₡ 203.9 millones, equivalentes al 58% del total de las colocaciones de los Bancos Comerciales.

Otros Créditos representan el 42%, con un total parcial de ... ₡ 144.6 millones, constituido en la forma siguiente: Inversión en Bienes Urbanos, ₡ 14.2 y 4%; Comercio ₡ 58.5 y 17%; Servicios, Almacenaje y Transportes ..... ₡ 34.8 millones, o sea el 10%; Crédito Personal y Créditos no Clasificados alcanzaron por su orden ₡ 20.6 millones y 6% y ₡ 16.5 ó 5%. El gran total de los préstamos concedidos por el Sistema Bancario Nacional al 31 de marzo ascendió a ₡ 348.5 millones, lo que excede en ₡ 36.8 la cifra que corresponde a igual fecha del año pasado.

NECESIDADES DE PUERTO JIMENEZ

Señor
Jefe de Redacción de
DIARIO DE COSTA RICA
Don Ventura Cordero
San José.—

Estimado don Ventura:

Ruégole concedérmele un espacio en las columnas de su leído periódico, a las líneas que a continuación le adjunto:

No quería decir la verdad, para estar libre de prejuicios. —No quería hacerlo, por cierto, pero como es tan bella, como una mañana de primavera, o como una puesta de sol, la diré—.

Los pueblos progresan con veloz carrera.— Una generación se va, y otra le sucede.— Esta, la más de las veces, es enérgica, como fue al principio la anterior, y avanza con ahínco hacia el porvenir. No hay regla sin excepción. Costa Rica es una nación, como todo el mundo sabe, joven. Sus pueblos, de frontera a frontera, avanzan en acorde con la época. Pero bien, el caso excepcional a que me refiero es, como no es de extrañar, el marcado abandono que se registra en algunos pueblos.

Por ejemplo, o demos el caso, un pueblo como Puerto Jiménez.— El caso más típico allí es el agua, quiero decir, no tiene cañería; y otras cosas, por cierto.— Puerto Jiménez necesita su cañería.— Los gobernantes se suceden los unos a los otros y el problema sigue siendo el mismo. "Forzosamente tenemos que incurrir en la repugnancia de las comparaciones", como dice el nostálgico nicaragüense, sólo que, la Administración pasada, como he dicho en otras ocasiones, hizo lo suficiente. Ahora pues, le corresponde a las siguientes. ¡Ah!, pero, ¿cuál?. Estoy bien informado que respetables vecinos de allí se han dirigido al Ministerio de Obras Públicas, solicitando ayuda de ese organismo, sin obtener, hasta la fecha, resultados positivos.

Si te vi, no me acuerdo.

Y, si a esto le añadimos que el señor diputado por este Cantón, y la Honorable Corporación Municipal del mismo, ni siquiera se han interesado en el asunto, nos damos cuenta, al instante, que, eso es lamentable. No sabemos a qué se debe tanto descuido, tanto abandono.

Ahora, corroborando intrínsecamente en el asunto, deducimos que, no hay observaciones que puedan, por sí, desvirtuar estas indicaciones.— Puerto Jiménez es, sin duda, y a esto me refiero, uno de los distritos más importantes de este progresista Cantón de Golfito. Debemos tomar en consideración que de allí nos viene el setenta y cinco por ciento, aproximadamente, de los alimentos que aquí se consumen, y, siendo así, no debieran descuidarlo tanto.

Ojalá, pues, que, estas líneas escuetas, no sean tomadas en un sentido morboso, sino que antes al contrario, sirvan de estímulo a los vecinos de allende el Golfo Dulce, para que ellos, a su vez, se dirijan, a los honorables entidades y personas citadas, para que así, con la ayuda de ellos, y la buena voluntad de todos, los jimeneños, y bien lo merecen, cuentan algún día con un servicio eficiente de el tan deseado líquido, que sería, al mismo tiempo, responder al adelanto y progreso nacionales.

Golfito, 14 de mayo de 1956.—
Claro Gonzáles Valdés

Conmovedor fue acto de exhumación en El Tejar de Cartago

El día lunes quince de mayo de 1956, mediante la actividad de un Comité nombrado al efecto, se procedió al acto de exhumación de los restos de más de trescientos caídos y fusilados durante la revolución de Figueres en el año de 1948. Todos los familiares de dichos caídos y fusilados, sin tomar encuenta participaciones políticas ni de ninguna otra índole, se dieron cita en El Tejar de Cartago. Los vecinos de El Tejar, por contribución voluntaria de ellos y sin que mediara más que el espíritu humanitario, contribuyeron para poder llevar a cabo tan significativo acto. En nueve lujosos ataúdes entraron a la Iglesia del lugar los restos exhumados de varios lugares del cantón. El oficio religioso fue conmovedor, pues hubo lágrimas y abrazos entre los asistentes que se regocijaban de tener a su lado los restos queridos de sus deudos.

Más de cuarenta músicos tocaron en los actos religiosos.

El reverendo Cura Párroco de El Tejar se portó como un verdadero Apóstol de Cristo, con él se solidarizaron todos los familiares de los caídos y fusilados, ya que la reconciliación demostrada en aquel acto hizo posible la unión de algunas familias que desde hace largos ocho años alentaban disgustos políticos y, consecuentemente reinó de nuevo la paz entre ellos. Cartas de agradecimiento hacia el señor Cura Párroco y Comité encargado de dichos actos se han cruzado muchas y muy gustosos damos publicidad a la carta siguiente, suscrita por el caballero don José Luis Carvajal:

San José,
15 de Mayo de 1956.

Sres.
Ex-Comité de
Exhumación Restos.
El Tejar de El Guarco,
Cartago.

Muy distinguidos señores:

Obedeciendo a los latidos de mi corazón y mi conciencia, quiero expresar tanto en mi nombre como en el de las familias dolientes, nuestra más honda gratitud por ese noble gesto de dar Cristiana Sepultura a los caídos del 48.

En cuanto a los restos traídos por nosotros; que las lágrimas de madres, hijos, hermanos y padres que derramamos de feliz contento, al tener nuestros seres queridos y darles sepultura; caigan como lluvia del Cielo enviada por Dios para bendecirlos y bendecir ese querido pueblo.

Para el queridísimo Sacerdote, que sí es un verdadero APOSTOL DE CRISTO, para ese culto y noble caballero, para este virtuoso y gentil representante de Dios, un abrazo vehemente, símbolo de UNION Y DE PAZ.

Finalmnte, por el digno medio de ustedes agradecimiento profundo a ese noble pueblo, que demostró con la asistencia a los actos religiosos, ser noble y ser grande.

Soy de los estimables señores con la mayor consideración muy atento y seguro servidor.

J. LUIS CARVAJAL.

ESTUDIO DEL PROBLEMA DE LOS tugurios en Cartago se hará

El Instituto Nacional de Vivienda y Urbanismo ha anunciado que estudiará el problema de los tugurios en Cartago.

Comenzará ese trabajo, que será confiado a un grupo de especialistas, con los "chinchorros" ubicados en los alrededores de la Basílica de Los Angeles, en donde el problema asume caracteres más graves.

En San Cayetano, el Instituto está realizando un programa de vivienda para gentes de modestísimos recursos, que adjudicará a cuotas mensuales de ₡ 25 o ₡ 30, con el propósito de trasladar a ese sitio a las personas que viven actualmente en tugurios situados en la tapia del Reformatorio San Dimas. La experiencia adquirida en ese programa será aprovechada en el proyecto de Cartago.

La Asamblea de la OMS elige a seis países que designarán miembros del Consejo Ejecutivo

GINEBRA, 17 de mayo. — La IX Asamblea Mundial de la Salud eligió hoy seis países miembros con derecho a designar a las personas que formarán parte del Consejo Ejecutivo de la Organización Mundial de la Salud, integrado por 18 miembros, en los tres próximos años. Los países elegidos son:

Canadá, India, Italia, México, Reino Unido y Siria.

Sustituirán a los miembros de los siguientes países, cuyos mandatos expiran a fin de año: Austria, Costa Rica, Estados Unidos, Indonesia, Irak y Suiza. Los restantes doce miembros del Consejo cuyos mandatos persisten son nacionales de Arabia Saudita, Argentina, Birmania, Chile, Ecuador, Filipinas, Finlandia, Francia, Japón, Pakistán, Portugal y la Unión Sudafricana.

Una tercera parte de los miembros del Consejo Ejecutivo se reemplaza por rueda al fin de cada año. El Consejo actúa en nombre de la Asamblea. Los miembros, una vez designados, se incorporan al Consejo con carácter personal y no como representantes de sus gobiernos respectivos.

No. 5

Acidos—Gases en el Estomago Producen Acedia y Dolores

He aquí el Medio para Combatir el Mal

Un gran número de padecimientos del estómago son causados por el exceso de ácido clorhídrico en el estómago. Los delicados tejidos del estómago se irritan, hay agruras, dolores y el alimento se agria rápidamente, causando los síntomas desagradables que tan bien conocen todos aquellos que sufren del estómago.

Lo que se necesita en estos casos es encontrar el origen y si es exceso de ácidos, compre en cualquier farmacia Neutracid, disolviendo una cucharadita en medio vaso de agua. Esto neutraliza los ácidos que están en exceso y usted no sentirá irritaciones ni dolores. Neutracid cuesta muy poco. Miles de personas que lo usan diariamente disfrutan ahora de los placeres de la mesa sin ningún temor a esos trastornos.

AHORA...por KLM

DE COSTA RICA A

EUROPA

EN SOLO

20 HORAS

DE VUELO VIA PANAMA—BERMUDAS—STA. MARIA

VUELE AHORA POR LA NUEVA RUTA Y LLEGARA ANTES A SU DESTINO EN MENOS HORAS DE VUELO

Para más informes diríjase a su Agencia de Viajes o directamente a KLM Ap. 3213. Tel. 4583.

LA PRIMERA LINEA AEREA DEL MUNDO

KLM
CIA. REAL HOLANDESA DE AVIACION

Los Hombres Débiles Necesitan Más Hierro

A veces cuando se siente usted cansado, avejentado, exhausto y sin apetito, es la señal de que su sangre requiere el hierro restaurador de las energías y la vitalidad; y si tiene usted la sangre delgada y acuosa, debido a la falta de hierro, puede sufrir de nerviosidad, dolores de cabeza, hemorragias nasales, vahídos, mal sueño, mala memoria, manos y pies fríos, falta de respiración después de algún esfuerzo físico, manchas de la piel, y hasta pérdida de la confianza en sí mismo. Conferro comienza a trabajar desde luego para ayudar a restaurar el vigor de su sangre; y en pocos días puede usted sentir mejoría en el cuerpo. Conferro le ayuda rápidamente a que se sienta fuerte y saludable. Obtenga Conferro hoy mismo en su farmacia.

Rápido alivio para CALLOS

Los parches EL GALLO

con el milagroso **Phenylium**

sacan los callos con una rapidez 33% mayor!

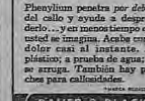

Phenylium penetra *por debajo* del callo y ayuda a desprenderlo...y en menos tiempo que usted se imagina. Acaba con el dolor casi al instante. De plástico; a prueba de agua; no se arruga. También hay parches para callosidades.

BAUER & BLACK

LEA ESTE DIARIO

AVENTURAS DEL PEQUEÑO PEDRO
Por William de la Torre

EDUCANDO A PAPA
Por George Mc Manus

Este documento es propiedad de la Biblioteca Nacional "Miguel Obregón Lizano" del Sistema Nacional de Bibliotecas del Ministerio de Cultura y Juventud, Costa Rica.

Integrada Comisión Organizadora de la Reunión de Presidentes en Panamá

PANAMA, Mayo.— El Presidente de la República nombró una Comisión Nacional que preparará el programa de la sesión extraordinaria de la Organización de Estados Americanos y la visita de los Presidentes de América que tendrán lugar aquí en junio venidero.

La Comisión está integrada por el Canciller don Alberto Boyd, quien la preside, Coronel Bolívar Vallarino, Comandante de la Guardia Nacional; don Samuel Lewis, ex-Embajador en Washington y Director de "El País"; Licdo. Miguel J. Moreno Jr. Asesor Legal del Ministerio de Relaciones Exteriores; Ing. Horacio Clark, Presidente de la Comisión Nacional de Economía y don Augusto S. Boyd Jr., ex-Secretario Privado de la Presidencia.

La Cancillería Panameña está en contacto con las Cancillerías de todas las Repúblicas Americanas, haciendo los planes para la recepción de los Presidentes el 25 de Junio.

PAA
ofrece el servicio
más rápido
a LOS ANGELES y
SAN FRANCISCO

4 vuelos a la semana,
2 desde Managua y 2 desde San Salvador
con Clippers* DC-6

• Usted volará en gigantescos Clippers DC-6 con cabinas resistentes a las presiones atmosféricas, aire acondicionado y a prueba de ruidos para proporcionarle mayor comodidad.
• Para el servicio más rápido y más directo a Los Angeles y San Francisco, haga su próximo viaje en un Clipper de la Pan American.

Para más detalles consulte a su Agente de Viajes o a la

PAN AMERICAN
LA LINEA AEREA DE MAYOR EXPERIENCIA EN EL MUNDO
Av. Central y Calle Primera Tel. 42-04
San José
M.R. PAA Inc. XS-12/56 OCO SFO

INTERPELA EL LIC. RAUL CANESSA AL JEFE DE REDACCION DEL PERIODICO OFICIAL

—Le pregunta cómo acepta la publicación de versos inmundos propios del amarillismo que existía en otras épocas y cuál fué el periodismo que aprendió en España. Texto de la carta que suscribe el Lic. Canessa M.

Puntarenas 18 de mayo de 1956.

Sr.
Don Julio César Suñol
Jefe de Redacción de
"La República"
San José.

Mi muy estimado amigo.

Hoy le escribo a mi ex-alumno y compañero, a aquel muchacho que siendo Bachiller del Liceo José Martí, es un ejemplo por su esfuerzo y tenacidad en la conquista de una posición destacable dentro del grupo intelectual en el cual convive.

Le escribo al amigo, que habiendo vivido muchos años al calor de nuestras inquietudes sabe a ciencia cierta de mis principios y propósitos. Julio Suñol es de la fragua martiana puntarenense que distingue a la juventud de ahora por sus esfuerzos en pro de la decencia que defendió el Maestro, y como uno de sus continuadores debe saber del respeto hacia el amigo bien intencionado y sobre todo, hacia el correligionario que sacrifica su tiempo y sosiego por ver a una Costa Rica mejor administrada, más próspera y fecunda.

Le escribo al co-partidario sensato y responsable que debe medir las consecuencias de lo que está sucediendo, para tranquilidad de su propia conciencia. Es inaudito imaginar siquiera la imposibilidad o inacción a que están sometidos los miembros del Partido; no solo nos han negado colaboración a muchos, sino que la facultad de pedir a su propio TESORERO un estado de cuentas indispensable como prueba, que constituya además demostración palpable de la honradez en el manejo de los asuntos públicos. Escribí de buena fe y obtuve iracundia por respuesta. Pregunté hasta con ingenuidad y se me despachó con altanería. Inquirí con respeto y se me condena intencionalmente. Solicité una explicación y sólo obtuve el furor de una respuesta insólita. Y pensar q' tales faltas de tacto las cometió nada menos que un Señor Ministro de Relaciones Exteriores... Tan pobres estamos de valores...?

También le escribo hoy al periodista que siendo Jefe de Redacción de un periódico, acepta versos inmundos propios del amarillismo que existía en otras épocas.

Cuando Julio César Suñol partió para España enviado por el Gobierno, nunca pensé que disfrutaba de una regalía; aproveché la circunstancia de saludarlo en Puntarenas y sinceramente le manifesté mi alegría por la oportunidad que se le presentaba para obtener más conocimientos periodísticos en favor de nuestros sistemas. El amarillismo cuna de los seudonimistas como "Gasper" y el "Dr. Peter Gloss", es el termómetro de la seriedad y responsabilidad de un periódico. Tengo la perfecta seguridad que en España tuvo ocasiones de conocer el periodismo noble y de altura, donde las diferencias en criterios no decae en el estiércol y mediocridad de los plumarios y serviles que tanto distinguen ciertos regímenes.

A veces pienso que Julio Suñol, el amigo y ex-alumno, actual jefe de redacción de un matutino, no estuvo al tanto de las porquerías publicadas y lo disculpo a priori, sin esperar su respuesta. No he podido pasar por alto los versos o "Alfilerazos" publicados porque son tan cobardes y bajunos que pretenden llegar hasta el seno de la familia para regocijo de los imbéciles e incondicionales.

Esta carta tiene dos intenciones, la primera para que haga un estudio de lo que le está pasando al Partido al cual Ud. todavía pertenece; y la segunda para que sepa "La República" y "Gasper", "Dr. Peter Gloss" y de más payasos, que Raúl H. Canessa Murillo solo atiende y da respuestas a los que no se escudan tras máscaras degradatorias, a pesar del dolor y tristeza que provocan las ruindades y otras acciones de bajo linaje.

Para el amigo, muy atentamente,

Lic. Raúl H. Canessa Murillo.

TARDAN MUCHO RESPUESTAS DE LA BANANERA, DICEN LOS TRABAJADORES

-Desde el 15 de marzo aseguran que formularon denuncias y la Compañía todavía no las ha contestado. Piden al Ministro de Trabajo intervención para resolverles sus problemas

Trabajadores de Puerto Cortés dirigieron ayer el siguiente mensaje al señor Ministro de Trabajo, Lic. Otto Fallas:

"Desde el 15 de marzo pasado los dirigentes del sindicato independiente formularon unas denuncias ante el Inspector Regional, y éste informó que había que esperar unos quince días para la respuesta de la Compañía Bananera sobre las quejas. Hasta hoy, sin embargo, no han sido contestadas. El 8 de abril se hicieron otras denuncias, y es ahora el señor Inspector el que todavía no se ha dignado realizar la investigación. Por lo antes expuesto manifestamos nuestra inconformidad con la empresa por tardarse tanto para dar una respuesta y con el Inspector de Trabajo por incurrir en la misma falta".

TRABAJADORES DE SIXAOLA FORMULAN CARGOS CONTRA LA CHIRILANCO

—Le acusan de haber degradado a un obrero por haber rendido testimonio en un juicio laboral a favor de unos compañeros. Aseguran que la empresa se niega a mantener un representante en territorio costarricense para tratar con él directamente los problemas planteados

Trabajadores del Sindicato de Cacao de Sixaola, a través del Secretario General de dicha organización, señor Agustín Mendoza Moya, han formulado nuevos cargos contra la Chiriquí Land Company.

La acusan de haber degradado a un obrero por haber rendido testimonio en una causa laboral a favor de unos compañeros, y aseguran que la empresa se niega a mantener un representante en territorio costarricense para tratar con él, directamente, los problemas plantedos.

Se han dirigido al señor Ministro de Trabajo planteándole estas quejas y pidiéndole intervención.

El punto fundamental de su memorial es el de que quieren que se mantenga "un representante en la región de Sixaola con facultades suficientes para atender y resolver los problemas que por medio de su Sindicato plantean los trabajadores".

REGIDORES MUNICIPALES A FAVOR DEL PAGO DE DIETAS

Como oportunamente lo informamos de manera exclusiva, la comisión especial del Congreso que tiene en estudio el proyecto de reforma al artículo 171 de la Constitución Política, tendiente al pago de dietas a los regidores municipales, envió telegrama circular a todas las Municipalidades del país, consultándoles su criterio respecto del proyecto.

Ayer nos informó el diputado Lic. Dubilio Argüello Villalobos, miembro de la comisión, que casi todas las corporaciones se han pronunciado favorablemente al proyecto; que sólo dos —la de Heredia y la del cantón de Goicoechea— se han manifestado en sentido contrario, esto es, que los regidores deben seguir laborando en forma gratuita y obligatoria.

Algunas Municipalidades —nos indicó el señor Argüello— se manifiestan de acuerdo con el proyecto: pero de manera que su aplicación no comprenda a los actuales regidores.

Como se ve, es muy posible que la comisión, que también integran los diputados Acosta Jiménez y Quesada Chacón, se pronuncie afirmativamente con base en los pronunciamientos de las corporaciones.

Divididos criterios sobre derogatoria del impuesto al cacao de exportación

Con motivo de la presentación a la Asamblea Legislativa del proyecto de derogatoria del impuesto de exportación del cacao, como ayuda a esa actividad agrícola en vista de los bajos precios que el cacao está obteniendo en los mercados extranjeros, la Secretaría de la Asamblea ha estado recibiendo durante los últimos días nutrida correspondencia que suscriben los diversos productores del atlántico.

Y lo curioso del caso es que las opiniones de los productores están divididas en cuanto a la conveniencia del proyecto, pues en tanto unos se manifiestan en un todo de acuerdo con la derogatoria propuesta, otros se pronuncian desfavorablemente y dicen, al respecto, que el impuesto de debe mantener como aporte de los agricultores a la solución de los problemas económicos que tiene entre manos el gobierno.

Ayer fueron leídos en la Asamblea dos memoriales en los sentidos indicados.

SE LE VA TODO EL DIA EN LAVAR LA ROPA?

El lavado de la ropa es una de las tareas más pesadas y de las que más tiempo quitan en un hogar. Por eso una lavadora PHILCO es indispensable para resolver el problema del lavado de la ropa.

Con una lavadora PHILCO en el hogar Usted obtiene economía de tiempo y de dinero, pues mientras su ropa se lava perfectamente y sin deteriorarse, sin ningún esfuerzo de su parte, Ud. está economizando en el gasto de jabón.

No lo piense más ¡Ya es hora de que Ud. descanse! Mediante una módica prima Ud. puede llevar esta maravilla que representa una lavadora PHILCO a su casa y luego seguir pagándola en cómodos abonos mensuales.

Almacén PHILCO
CORONADO & CO. LTDA.

Teléfonos: 2462 — 6567 — Avenida Central — Apartado: 568

AP-80-34

COLEGIALA

EPHRAIM, estado de Utah, Estados Unidos, mayo 21. (AP) — Una colegiala jovencita pereció ayer golpeada por la hélice de un avión.

Miss Helen Peacokc de Sterling, del Snow College de ésta que debía graduarse el próximo viernes andaba en un pequeño avión con el piloto, Clyde W. Powell, de 20 años de edad.

"JARDIN JOSE JOAQUIN MORA", SE ACORDO FORMAR EN EL SECTOR SURESTE DE LA CIUDAD

Dentro de poco deberá inaugurar el nuevo mercado del Sur, quedando desocupado el triángulo comprendido entre la avenida 14 Este y la Calle 11 donde actualmente está el mercado provisional.

Allí se dispuso formar un jardín que llevará el nombre del General don José Joaquín Mora.

También es posible que, antes de que finalicen los festejos conmemorativos del Centenario de 1956-57 se inaugure una estatua en ese jardín, así como se erigirá la del General Cañas, en el jardín que lleva su nombre, situado frente a la estación del Ferrocarril al Pacífico.

Se urbanizarán los lotes Colombari

La barriada Colombari, en el suroeste de la capital, ha venido extendiéndose mucho y hay escasez de agua; falta el servicio de cloacas, etc

La Municipalidad de San José, según nos informaron, ha llegado a un acuerdo con el Empresario, para asumir las obligaciones de urbanización.

Se le traspasa las calles que serán públicas y se le da una suma en dinero efectivo, alrededor de sesenta mil colones.

DE OROTINA—

FIESTA DE SAN ISIDRO

Pocas veces se ha celebrado la fiesta de San Isidro con tanta devoción y fervor religioso como el domingo 13 del corriente mes; desde la víspera, atronadoras bombas anunciaban la festividad, por la tarde rosario solemne, y otro día la procesión en la que desfilaron numerosas carretas con leña, así como carretones, jeeps y otros vehículos con niños y adultos que de esa manera pasaban frente a la Imágen depositando su óbolo.

En la Iglesia el Maestro de Capilla don Domingo Mesén organizó una bonita orquesta con los señores Nano Cordero, Ernesto Rodríguez, Ramón Durán y las cantantes señoritas Deyanira Sandí, Ana María Saborío y Olga Sandí. El Padre Quintana, amigo y muy querido de sus feligreses quedó satisfecho y contento del resultado de esta fiesta.

AGRADABLE VISITA

El Club Juvenil 4-S de Grecia visitó al ídem Flor de Abril de esta ciudad ayer, y en su honor se llevó a cabo un bonito programa de agasajos, primero en la Escuela Primo Vrgas, y por la noche en un animado baile que se verificó en el Salón de la Pila Barth amenizado por la orquesta Melody. Doña Mirita de Barth queriendo que los visitantes fueran contentos y bien impresionados, organizó a más del baile dos números que se llevaron a cabo en aquel acto y fueron del agrado de la concurrencia.

QUE SE DECLARE "DIA DEL PERIODISTA", EN TODOS LOS PAISES LIBRES, EL 7 DE JUNIO

El Gerente de la SIP ha enviado la siguiente circular:

El 7 de junio próximo conmemoraremos una vez más el Día de la Libertad de Prensa.

Como ustedes saben, el Día de la Libertad de Prensa fue establecido por votación de la Asamblea General de 1953 en México.

El propósito es el de ofrecerle a los periódicos en los países con libertad de prensa la oportunidad de destacar este hecho y de expresar su satisfacción; al mismo tiempo le dá a los periódicos en países en que no existe esa libertad la oportunidad de expresar su protesta muda, pasando por alto el aniversario.

El año pasado los periodistas libres celebraron el día con cenas, almuerzos y actos culturales, y con la publicación de editoriales o comentarios alusivos. También varios gobernantes nos enviaron mensajes y felicitaciones y reiterando su devoción al principio primordial de la SIP.

Se ha lanzado la idea de que en cada país en que existe libertad de prensa se inste al gobierno a proclamar el 7 de junio Día de la Libertad de Prensa.

En todo caso, tenemos la certeza de que en los países libres los periodistas celebrarán el día con entusiasmo y, así, por contraste, hacer que se escuche la angustia sa protesta muda de los colegas que no disfrutan de un derecho tan básico como la libertad.

Este documento es propiedad de la Biblioteca Nacional "Miguel Obregón Lizano" del Sistema Nacional de Bibliotecas del Ministerio de Cultura y Juventud, Costa Rica.

EDITORIALES • NOTAS • COMENTARIOS

DE ARTE—

Diatriba contra Puccini

Claro está que Giacomo Puccini no necesita que nadie lo defienda. Menos aún, su ópera Madama Butterfly que, con sus hermanas Tosca, Bohemia y Manón Lescaut comparten popularidad universal. Tan necio resultaría ensayar la defensa del insigne discípulo de Ponchielli, como esforzarse por denigrar su obra artística.

Sin embargo, a Puccini le ha salido un gratuito detractor en el DIARIO DE COSTA RICA del domingo. Y consideramos que pecaríamos de indolencia si, por considerar atrevida la diatriba, se dejase pasar inadvertidamente. Van en ello el respeto que merecen todas aquellas personas que salieron del cine, el jueves de la semana pasada, relamiéndose de gusto después de admirar la película sobre la ópera Butterfly.

En primer lugar, cometió yerro imperdonable el crítico al escribir:

"Puccini era un buen señor que componía AREAS lastimosamente amelcochadas y las incrustaba a raja tabla en argumentos de folletín".

En error craso incurre quien confunde "área" con "aria". Area es el espacio de tierra que ocupa un edificio; es una medida de superficie. Aria es una composición musical sobre cierto número de versos para que la cante una sola voz. Hay su diferencia ¿verdad?

Desconocimiento musical revela cuando dice:

"...Y no aguantan, por lo tanto, las cadencias de Un bel di vedremo, así lo cante Kaouru Yachigusa vestida de kimono, o la esposa del Emperador Hirohito con trusa de baño".

En la romanza "Un bel di, vedremo levarsi un fil di fumo", no existe cadencia. Como cadencia, se entiende la afirmación armónica de una tonalidad. En las piezas musicales en que se incluye, la cadencia generalmente sirve para fijar y afirmar en el oído el sentido de la tonalidad. Puccini no le puso cadencia a la romanza aludida, ni recordamos ninguna romanza pucciniana con cadencia, musicalmente hablando.

No está bien informado el crítico al afirmar que Kaouru Yachigusa canta en la película Madama Butterfly. Quien canta el papel de Cho-Cho-San, es la soprano ORIETTA MOSCUCCI.

El concepto del crítico al juzgar que la Butterfly constituye "empalagosa dosis de música espumante" y que Puccini sólo componía "AREAS lastimosamente amelcochadas", está un poquito en contraposición con el criterio de Arturo Toscanini. Desde hace sesenta y tres años Puccini triunfó en Italia con sus óperas y éstas gozan hoy del reconocimiento popular en todo el mundo civilizado.

La razón de la inmensa popularidad de estas óperas puccinianas —conquistada relativamente en corto tiempo— se debe, en gran parte, a lo dulce y humano de su música. Humanismo parece ser la base de sus composiciones y un desviamiento del viejo estilo italiano de ópera, un estilo de formalidad de música y de disertación, así como de pasajes musicales decorativos. Sus orquestaciones son ricas y pletóricas de sentimiento. Abundan en melodías inconvencionales que entran una y mil veces en la disertación musical siempre que lo justifica la acción dramática. Y aunque su escuela se aparta de los viejos moldes, su música no contiene melodías secas ni las lóbregas obscuridades que caracterizan a algunos desarrollos más recientes de la ópera. Sus óperas fueron nuevas en estilo, sin violar la sensibilidad fundada en el pasado.

Invitaríamos al crítico para que nos cante las "arias lastimosamente amelcochadas" de las óperas de Puccini La Fancíulla, Gianni Schicchi, La Rondine, o El Tabardo.

Desde Manón Lescaut, Puccini desarrolla un estilo propio. En él se une el BEL CANTO con aquel realismo del idioma orquestal. A ello se agrega el sentimentalismo romántico que para vez parece insípido y, finalmente, una especie de música de conversación que es lo que presta a La Bohemia su encanto más exquisito.

Podrá decirse que Puccini sufrió influencias —pero sin que perdiera jamás su estilo personal— de todas las fuerzas vivas de la música de su época. A partir de La Bohemia, el impresionismo francés tuvo en su obra una influencia cada vez más fuerte y consciente. En la Butterfly japonesa y en la americana Fanciulla del West, se hace sentir esta influencia del colorido orquestal cada vez más refinado. Hasta en la crudeza naturalista de Tosca, queda probada la maestría del compositor teatral en la creación de efectos bien expresados y en su voluntad de volver a grandes formas musicales. Y en Turandot, se halla resumida toda la fuerza creadora de este insigne músico, toda la experiencia de una vida pletórica en obras de maestría soberana.

No en vano sus obras forman parte obligada del repertorio de todos los teatros líricos.

Quizás resulte un poco difícil que todo ese prestigio se derrumbe ahora por la [illegible] de algún crítico que considere a Madama Butterfly como una [illegible] "lata".

J.F.B.

HISTORIA AMERICANA

LA ULTIMA CARTA DE BOLIVAR

A Simón Bolívar se le tiene como el precursor de la idea de la apertura del Canal de Panamá. El año 1822 él daba a conocer su pensamiento sobre el particular.

Tenía una clara visión del futuro de la América Central: "Esta magnífica posición entre los dos mares podrá ser, con el tiempo, el emporio del Universo. Sus canales acortarán las distancias del mundo, estrecharán lazos comerciales de Europa, América y Asia", etc.

Soñaba allí, dice un comentarista, la capital de la tierra, como pretendió Constantino que fuese Bizancio, la del antiguo hemisferio.

Este Vencedor de los vencedores de Bailen murió pensando en la unión y el orden, como base del progreso de los pueblos.

El 10 de diciembre de 1830, "su estado era cruel y peligroso", según su médico. Hizo el testamento y dió una proclama a los pueblos, en la que se despide para el sepulcro.

Al día siguiente escribió esta misiva:

"San Pedro, 11 de diciembre de 1830.

Señor General Justo Briceño

Mi querido General:

En los últimos momentos de mi vida, le escribo esta para rogarle, como la única prueba que le resta para darme de su afecto y consideración, que se reconcilie de buena fe con el General Urdaneta y que se reuna en torno del actual gobierno para sostenerlo. Mi corazón, mi querido General, me asegura que usted no me negará este último homenaje a la amistad y al deber. Es sólo con el sacrificio de sofocar sentimientos personales, que se podrían salvar nuestros amigos y Colombia misma de los horrores de la anarquía. El portador de ésta, que es amigo, ratificará a usted los deseos que le he manifestado en favor de la unión y del orden. Reciba usted, mi querido General, el último adiós y el corazón de su amigo, (f.) BOLIVAR".

El 17 de diciembre de 1830 cerraba sus ojos el Libertador, soñando con la unión y la prosperidad de América, su América.

Orador y escritor; gran conversador. Poeta; legislador. Con la espada y con la palabra, — que en su entusiasmo, cobraba brillo de incendio, — reafirmó su obra libertaria.

Padre de la Patria, se le ha llamado; gestor de la independencia de América y propulsor del panamericanismo.

"Es la idea continental de Bolívar, resucitada en su gloria perenne la que anima nuestras aspiraciones actuales de cordialidad latinoamericana; de la fraternidad continental".

Francisco María NUÑEZ

EDITORIAL—

LA SENTENCIA

La sentencia que dictó ayer el Tribunal Supremo de Elecciones, destituyendo a los funcionarios del Registro Electoral que resultaron culpables, ha conmovido al país.

Si bien ha sido alentadora en cuanto aparejа restablecimiento de la confianza en los organismos electorales, deja un sedimento de pena en el espíritu porque es cruelmente reveladora de que la moral política está en derrota y de que la contaminación de los vicios electorales ha adquirido proporciones mayores de las que tuvo en cualquier otro tiempo.

Escueto, breve, tajante, el proceso que culminó ayer con la sentencia del Tribunal, puede reducirse a no muchas palabras.

El Partido Liberación Nacional presentó sus cuentas de gastos de la campaña electoral e incluyó en ellas sumas que habían sido invertidas en pagos a los funcionarios del Registro Civil. La Contraloría de la Nación negó autorización para esos pagos y ordenó que el dinero fuese reintegrado al Tesoro Público por la razón pura y simple de que si a los funcionarios electorales los pagó el Estado, es ilícito que reciban otra paga de los partidos políticos.

El Tribunal Supremo de Elecciones reconoce que los pagos fueron irregulares y destituye a los empleados que los recibieron.

El partido ha confesado su delito y dos entidades de tan alta autoridad moral como la Contraloría y el Tribunal Supremo de Elecciones han reconocido la existencia de ese delito, imponiendo ambos sanciones: el primero, con la orden de devolución del dinero mal recibido; y el segundo, con el despido de los empleados que lo recibieron.

La institución del sufragio, respecto de la cual se había venido abrigando la esperanza de que estaba siendo depurada, sufre así un rudo golpe; y sólo la rectitud y energía del Poder Electoral puede restablecer en ella la confianza de los ciudadanos.

El fraude electoral sigue teniendo vigencia cuando lo suponíamos desarraigado de la vida democrática del país.

La presentación de cuentas por pagos a funcionarios electorales, constituye una confesión de culpa por parte del Partido Liberación Nacional; y las sanciones impuestas confirman que el fraude se produjo, no puede saberse en cuales proporciones.

El Ministro de Gobernación, agresivo como es de buena ley entre la gente del régimen, no sabe defenderse de los ataques que le han sido formulados por su participación en gastos electorales hechos con desperdicio y se limita a proclamar su honradez, que no le ha sido discutida en cuanto el concepto se refiera al manejo del dinero ajeno.

Pero su responsabilidad como funcionario no se limita al manejo de dinero; y la que le incumbe como dirigente de un partido en el poder, es de tales alcances que no puede sentirse ufano después del fallo de la Contraloría y de la sentencia condenatoria del Tribunal Supremo de Elecciones.

Desde hace dos años se viene reclamando insistentemente que se haga de conocimiento de la opinión pública la lista de contribuyentes del Partido Liberación Nacional, con especificación de la suma que recibió en pago cada uno de ellos.

El Ministro de Economía y Hacienda evadió la publicación de esa lista con la peregrina ocurrencia de que el dinero aportado en las contribuciones entregadas a los partidos políticos debe quedar sometido al mismo secreto que cubre los depósitos bancarios, como si fuera lo mismo el dinero que a cada uno pertenece y puede hacer de él lo que tenga a bien y el dinero que pertenece a todos y del cual a todos hay que darles cuentas.

Aún hoy, después del escándalo que ha producido el fallo de la Contraloría, las listas de contribuyentes siguen ocultas. Ni los perentorios reclamos de la opinión pública, ni las constantes demandas de la prensa, ni el prestigio del partido en el poder comprometido en las ocultaciones, nada ha servido para conseguir que las listas se publiquen.

Cómplice de la ocultación y corresponsable como miembro del Partido Liberación Nacional, el Ministro de Gobernación no tiene derecho a hacer alarde de que está libre de pecado.

El fallo de la Contraloría y la sentencia del Tribunal Electoral lo condenan igualmente, porque su partido se ha hundido en el descrédito y él comparte ese descrédito.

Los funcionarios culpables se van a la calle y los Ministros que derivaron provecho de los fraudes por ellos cometidos, porque la victoria de su partido así lograda, los elevó a los cargos que desempeñan, se quedan muy orondos mientras se hunden los otros, que son culpables en menor grado.

Hubo soborno, hubo fraude, hubo desmoralización política, hubo confesión del partido en el poder. Siendo esto así; y alzándose inconmovibles las resoluciones de la Contraloría y del Tribunal Electoral, cómo es que el Señor Volio Sancho, tan jactancioso, envanecido y petulante, no toma el camino de su casa, una vez que está probado que al fraude electoral y a la desmoralización política de su partido debe la posición que ocupa?

MIRANDO EN EL MIRADOR

Por MIRON

Empezamos hoy lunes, abordando lo que podríamos llamar las aventuras del pensamiento y estas, son hazañas de tal trascendencia para aquellos que a pesar de los obstáculos inherentes a la aventura, todavía persisten en el hacer y en el quehacer de la imaginación. Nos enteramos que Atidio Cabal, promotor de hazañas del espíritu, en su colección "Oro y Barro" sacará en breve "La Espada de Madera" del poeta Alfonso Ulloa. Libro que contiene las esperanzas y desesperanzas de una infancia. Y Mario Picado Umaña, ha manifestado tener en preparación, ya en el horno, tres pequeños libros de poesía que a no dudarlo, ya maduros, sólo esperan el milagro de la luz. Y así, algunos otros caballeros de la ventura poética, y de la pintura, se preparan, como Jorge Gallardo que exhibirá pronto, para afrontar la crítica y demostrar que a pesar de todo se trabaja.

Y sin dar nombres de los editores, que todavía no estamos seguros, pronto modestamente ataviada, pero con un contenido denso y sabroso de literatura costarricense, se piensa editar una revista, cuyo nombre todavía está en estudio. La empresa es seria y el fin, es poder mantener la publicación, mejorándola para servicio de la cultura tica. Sin nacionalismo literario, se le dará mayor espacio a lo bueno e inédito nuestro. Y no será una revista de generación literaria, estará abierta a lo bueno de todos los tiempos y contendrá de los costarricenses el pasado, el presente y se asomará al futuro de promesas literarias, en prosa y poesía.

El Sindicato de Sastres, apoya al DESASTRE DE LOS SINDICATOS que es la Rerum Novarum. Y me parece un proceder altamente coloreado de política. Y los sastres, aguja y dedal e hilo en mano, quieren remendar a la central Rerum Novarum, pero a esta no la remienda ni el médico chino...

La prueba más rotunda de que se decía la verdad. De que el Gobierno de don PP. es el producto de un escandaloso fraude que burló la voluntad popular, lo ha producido la estrepitosa caída del Oficial Mayor del Registro Electoral. Lo HICIERON CAER LAS EVIDENCIAS DEL FRAUDE. Gracias a don Amadeo y don Paulino.

Y como que los tiempos y los vientos están cambiando. Caso insólito, curioso y raro es que un figuerista, de los padres de la patria "made in el Registro", va lanzar la iniciativa, a fabricar un proyecto de ley que pase las becas de don PP a la Comisión Nacional de Becas, o algo por el estilo.. qué tal te sientan los nuevos aires contralóricos?

Hasta el momento el "Zorro", sólo ha sido atacado en verso por animales: Mamíferos en general y un Tepeizcuintle, en particular. Y la "zorrología poética" la editará el editor J. M. en papel de lujo y en una edición limitada. Sólo espera, que algún poeta que pertenezca a algún otro reino, que no sea el animal, le dedique unos sonetos.

Los universitarios no quieren la reelección del Rector y así lo expresan en su periódico "El Universitario". Parece buena la fórmula. "Sufragio efectivo y no reelección". Ojalá también en lo político se implantara. Sangre nueva y gente nueva fortalecen las instituciones. Gente nueva y moralidad política y decencia cívica. El señor Facio tiene todas estas cualidades, y las mismas, tendrían que buscar quien lo reemplace.

En realidad el refrán de "cuentas claras y de chocolate espeso" es una verdad que ahora está plenamente demostrada. Don Amadeo le pone al ministro tesorero, las cuentas claras y le dá de beber chocolate espeso y del bueno, . para el hígado. Pensar que don Amadeo quería la reelección de Contralor, es pedirle mangos al aguacate o seriedad y probidad política al Gobierno.

PULSO DEL DIA

Leemos: "Le ha caído a Costa Rica la mosca del Mediterráneo"...

Nada nuevo. Ya sabíamos que Cataluña está en este mar...

Un colega de la mañana publicó el domingo recién pasado en su página inicial, una bien intencionada caricatura en la que aparece el personaje más querido por la mayoría de los "ticos" cantando "El manicero", aquel célebre pregón habanero que llevó al pentagrama Moisés Simón.

Felicitamos al colega por tan ingeniosa caricatura a la vez que nos permitimos aclararle que "cantar el Manicero" en el lenguaje populachero cubano, significa estarse despidiendo de la vida, es decir, agonizando, y el protagonista de su feliz dibujo es ya todo un cadáver político...

El sainete escenificado en el hemiciclo del Congreso en días pasados y que tuvo como primer actor a un prestigioso Padre de la Patria, hábil político, que responde —cuando lo llaman— al aristocrático nombre de Malaquías, apodado cariñosamente "Melaco" por sus compañeros de labores, fue presenciado, y "gozado", por numeroso público, entre el cual se destacaba un nutrido ramillete de estudiantes del Colegio Superior de Señoritas, llevadas allí por una profesora a recibir una lección objetiva de Moral y Cívica y, de paso, a conocer el funcionamiento de ese Supremo Organismo estatal.

Parece que las estudiantes, como también el resto de los espectadores, se divirtieron de lo lindo y que, las segundas, aprovecharon bien la lección impartida por algunos diputados, pues anda por la calle, y ha hecho fortuna, un verbo de nuevo cuño que se cree elaborado por las señoritas del colegio en la clase de castellano: MALAQUEAR, que se aplica ahora a la ACCION de pasarse de un partido a otro, sin escrúpulos de ninguna clase, movido a ello por la PASION del dinero o por el ESTADO de "chonetera" o desfachatez en que se encuentra el sujeto de la oración; verbo admirable que enriquece el lenguaje al mismo tiempo que empobrece la condición humana; verbo paradójico que, no dudamos, será enviado presto a la Real Academia a fin de que ésta lo "limpie, fije y dé esplendor", de acuerdo con su lema, para mayor gloria de Costa Rica, del Congreso y de don Malaco.

Sugerimos a quienes abriguen tan feliz propósito (el de remitirlo a la docta corporación) so liciten de ésta, por idénticas "malaquísticas" razones, que el vocablo MALACOLOGIA no comprenda sólo el estudio y colección de moluscos, sino también a la ciencia o arte de cambiar de casaca como quien cambia de camisa, que es lo mismo que cambiar de concha.

Año Cristiano

22 DE MAYO

BEATO JUAN BAUTISTA MACHADO - SANTA RITA DE CASIA

El P. Juan Bautista Machado de Tavora, sacrificado por su fe en Cristo, a los 47 años de edad, nació en Angra, en la isla Tercera de las Azores, el año 1570. A los siete años oyó contar las proezas de los misioneros en el Japón y sintió deseos de ir a predicar a aquellas lejanas tierras. A los nueve años entraba al noviciado de la Compañía de Jesús, en Portugal. Estudió filosofía y teología, y apenas ordenado, se trasladó al Japón. Era su sueño.

Con perfecto dominio de la lengua japonesa trabajó ocho años en la misión: primero en Meaco, luego en Fusima y otros lugares. Cuando sobrevino la persecución sus Superiores quisieron hacerlo salir del Japón, pero él obtuvo con sus oraciones que lo mantuvieran en su puesto. Le asignaron como campo el reino de Omura y las islas de Goto.

En Goto fue hecho prisionero y en la cárcel se encontró con el P. Pedro de la Ascensión. Los dos se abrazaron. Cuando se les anunció que serían decapitados, dijeron: "Nos traéis una felicísima nueva".

La cimitarra del verdugo acabó con ambas vidas.

En Roma se recuerda hoy a los santos mártires Faustino, Timoteo y Venusto. En Africa a Casto y Emilio.

En Córcega a Santa Julia Virgen; en Ravena, a San Marciano, obispo y confesor; en Auxerre a San Román, abad.

En Casi a Santa Rita, viuda, monja de la Orden de Ermitaños de San Agustín, la cual, muerto su marido, solamente amó al inmortal esposo, Cristo.

ESTA SEMANA

Por José Ramos Rodríguez.

HABANA.—El problema del papel periódico se agudiza cada día más. La producción mundial aumenta constantemente, pero como la demanda aumenta a un ritmo más acelerado, de ahí que esta corre detrás de aquel y nunca lo alcanza.

Sin embargo, en casi todos los países se dan pasos locales encaminados a la solución de tan vital problema. En Honduras se planea una fábrica de papel para usar la materia prima de sus bosques, mientras que en los países cañeros se proyecta utilizar el bagazo de la caña de azúcar.

Cuba, merced a la dirección del dinámico Ministro de Agricultura señor Fidel Barreto, que sigue las inspiraciones de industrialización del Presidente Batista, contará para el próximo año con su primera fábrica de papel bagazo.

Con esta planta se aliviará en gran parte la escasez actual de Colombia, va a aportar, también, su esfuerzo en este concurso internacional por aminorar la escasez de papel periódico, anunciando el establecimiento de una planta para la fabricación de pulpa de papel, para cuyo fin utilizará los productos forestales y el bagazo de la caña de azúcar.

Cuba, sin embargo, debería marchar a la cabeza de los países del mundo que fabrican papel periódico a base de bagazo de caña de azúcar.

Quiere decir ello que la fábrica que se está construyendo en Cuba no será capaz de abastecer todas las necesidades de papel periódico domésticas, y que, como ha dicho el Ministro señor Barreto, se espera que otras industrias similares se monten en el país.

Es necesario tener en cuenta que con todo el bagazo de la caña de azúcar que se produce en Cuba podría abastecerse a las necesidades nacionales. Para ello se necesitan las plantas que lo empleen y elaboren el papel.

(Servicio Sindicato Periodístico Latinoamericano).

PANORAMA INTERNACIONAL

¿SE PUEDE CONFIAR EN LA UNION SOVIETICA?

El Secretario General de la Organización del Atlántico Norte ha expresado recientemente en Oslo sus opiniones sobre la nueva actitud soviética y acerca de lo que debe hacer el mundo libre ante ella con claridad meridiana.

"Las industrias soviéticas —ha dicho Lord Ismay— trabajan a toda máquina, en los últimos adelantos bélicos y continúa en pie el hecho sombrío de que rechazan todas nuestras propuestas para la inspección y el control, que serían los únicos medios efectivos de dar vigencia a cualquier plan de desarme".

"Los soviéticos —añadió el Secretario— predican la coexistencia pacífica, pero su cortina de hierro continúa tan impenetrable como siempre. Es una barrera que impide a los pueblos de las democracias occidentales viajar libremente por el mundo... ¿Qué es lo que va a evitar que los líderes soviéticos cambien de nuevo sus tácticas cuando quieran y cuando les convenga? No hay parlamento libre ni opinión pública libre allí para evitarlo.... No hay garantía alguna de que cambien de actitud ni de que las amenazas y los abusos no reemplacen de nuevo las sonrisas y las palabras cortesanas".

Buena prueba de la desolada realidad que encierra esta advertencia de Lord Ismay la tuvo hace pocas semanas el mundo cuando los dirigentes soviéticos visitaron a Londres. Mientras los marinos soviéticos bailaban alegremente danzas cosacas en Portsmouth, los delegados de la URSS en la subcomisión de desarme de las NN. UU. en Londres se negaban tercamente a aceptar cualquier programa eficaz de inspección o control del desarme y las radiodifusoras de Moscú se lanzaban a una campaña de propaganda asegurando que Rusia estaba licenciando sus ejércitos y reduciendo sus armas, sin permitir a nadie cerciorarse de la seriedad de tal noticia.

Todo esto no es muy alentador. He aquí lo que ha dicho el ex-Presidente Harry Truman: "La Unión Soviética rompió 32 acuerdos con los Estados Unidos mientras yo fuí presidente y por eso no confío en sus promesas".

SERAN SOMETIDAS A CENSURA LAS PELICULAS POLICIALES

Por primera vez desde que se creó la Censura de Espectáculos, esta ha decidido someter a examen previamente a su exhibición a las películas policiales o de gansters.

Según se dió a conocer ayer, la Comisión de Censura se reunirá en estos días para elaborar un plan destinado al control de la proyección de dichas cintas, con el criterio de que son tanto más perjudiciales para la salud moral de los auditorios jóvenes e infantiles que las que se refieren a temas de otra índole.

El plan se formulará de acuerdo con el Dr. Padilla Castro, Censor Oficial de Espectáculos.

La Comisión de Censura la integran los señores Luis Uribe, Prof. Victoria Garrón de Doryan, Lic. Fernando Alpízar, Lic. Manuel T. Iglesias, Lic. Carlos José Gutiérrez y Lic. Mario Flores

ARTE ESPAÑOL

La Virgen María en el Museo del Prado

Los Flamencos — BOUTS

Ya en Bouts (1420-1475) nos encontramos ante los temas más caros y delicados que van a dominar, junto con los de Cristo, una buena parte "del hacer" en la pintura mundial. Cuatro tablas delicadas: La Anunciación, la Visitación, la Adoración (de los ángeles), la Epifanía.

Acá, el arte especifica como nota dominante un sentido de lo delicado y de lo íntimo. Mucho se ha dicho sobre lo ingenuo de los primitivos. Acá debemos añadir el detalle minucioso al servicio de una estética específicamente flamenca y las conquistas propias del 1400 flamenco.

En Bouts la Virgen responde a un sentido de candidez, de gracia, de serenidad; estamos bien distantes del dramatismo de Roger van der Weyden; más cercanos ciertamente a la elegancia y profunda dignidad de Hans Memling. Algunos críticos señalan una cierta rigidez en el conjunto.

Lo religioso tiene una fuerte realidad, no se trata del simple hacer con modelos y la realización de una pose, caso éste, aún en el mismo Velázquez, en el cual, sus asuntos religiosos "constituyen su modalidad más vulgar y precaria", naturalmente y desde luego", por lo que atañe a la expresión".

Pintura lineal, si bien, con momentos hacia lo pictórico. Sentido hacia lo plástico-táctil, recordando su diferencia al respecto, si pensamos en el clacisismo del 1500.

Si la composición es plana acataremos alguna salvedad si acudimos aún a la tectónica de un Memling y así, bien podríamos referirnos a un sentido inconsciente de lo plano, dada su continua búsqueda de profundidad.

Si el arte barroco de Murillo nos ofrecerá una Anunciación totalmente pictórica, ¡qué contraste de lo fundamental en su sentido decorativo ante el interior en que se plasma "el Hacer", de la primera tabla, la Anunciación de Bouts! Acá, lo realista que todo lo capta. Bastaría mirar el mueble de la derecha y la lámpara del centro. El angel ha sido visto de otra manera. Quizá de forma más pesada, acentuándose por los pliegues en sentido de masa flamenca. Más finos los mantos de la Virgen que apenas dibujan el sentido de las formas.

Composición equilibrada hacia un dominio de verticales.

En la Visitación, segunda tabla del Políptico, nos adentramos en la concepción que el siglo XV se presenta ante un paisaje. Apreciamos un sentido de lo estratificado que referido a las amplias zonas de un Patinir, pierde claridad plana.

Y ya que hablamos de claridad recordemos dos conceptos fundamentales que individualizan el hacer del 1400 y del 1500. Por un lado, lo disperso y lo indistinto (diferido del 1600) del siglo XV. Por otro lado, "la múltiple unidad" del 1500, donde el dibujo está completamente al servicio de la claridad. Si traemos a nuestra memoria la Visitación de Rafael, los contrastes son evidentes. En éste una mayor unidad. La composición se robustece por la colocación resueltamente plana de las dos figuras ante una tectónica. El mismo colorido adquiere mayor unidad y si bien, ante lo italiano y lo renacimiento, el paisaje de Bouts nos manifiesta mayores elementos dispersos.

Ahora bien, en la Adoración, tercera del Políptico, la tectónica es mas definida por el contrastar claras verticales y horizontales. Si pensamos en lo narrativo en cuanto a contenido espiritual, mayor unidad tendremos, si nos referimos al Descendimiento de Roger van der Weyden, donde cada figura expresa un sentir distinto; pero en cambio, ¡cuánta diferencia y multiplicidad si recurrimos a los conjuntos organizados de un Rembrant.!

Lo mismo diremos de la Epifanía. No podemos negar que se ha sentido un movimiento de naturalidad: José recibe los regalos.

Cinco figuras se nos presentan dentro de un pequeño espacio, si bien, equilibrado hacia un paisaje abierto.

Es curioso observar como elemento de composición en esta Epifanía, el objeto hacia el centro inferior del cuadro. En este caso una especie de gorro o sombrero. Lo encontraremos como tal dispositivo, continuamente, en las composiciones del 1400 y del 1500: ya sea una naturaleza muerta, una piedra o muro, remate de una figura o unos simples abrejos.

Resumiendo diremos que en Bouts el sentimiento religioso se adiciona a un esquema determinado. Enrique Welffin nos dice: Aún cuando no se trate de ningún determinado contenido sentimental, se buscará según las épocas, en distintos lados el valor y el significado del ser.

Así Bouts responde a un modo de ver y sentir flamenco del 1400. Ya hemos dicho algo sobre su aécnica. Ahora sólo añadiremos lo siguiente: en el Políptico fluye lo humano con lo divino Lo humano por cuanto tiene de realidad cotidiana y simple. Lo divino en su matiz más tierno, acentúa una fresca ingenuidad.

Ricardo Ulloa Barrenechea.

Madrid.— España.—

HOMENAJE A LOS ABOGADOS DEL 56 HARA EL COLEGIO DE ABOGADOS

Fue presentada una valiosa iniciativa al Colegio de Abogados por un distinguido profesional, en el sentido de homenajear por parte del Colegio, a los abogados que tuvieron participación activa en la guerra del 56. Se considera que es muy significativo este homenaje ya que todos ellos después de exponer sus vidas en la guerra, prestaron sus eficientes servicios en bien de la patria, en altos puestos, incluso la Presidencia de la República.

Para no hacer muy extensa esta información, citaremos únicamente y como ejemplo a los señores Dr. don Lorenzo Montúfar, quien fue Ministro de Relaciones Exteriores en el gobierno de don Juan Rafael Mora, don Vicente Herrera, quien fue Secretario de la Comandancia en Jefe y al Lic. don Ramón Loría Vega, quien fue Auditor General de los Ejércitos en Campaña y luego Magistrado de la Sala de Casación de la Corte Suprema de Justicia.

El Colegio de Abogados en vista de la importancia histórica y de la justicia que asiste al interesante homenaje, nombró una comisión, la cual se encargará de hacer las investigaciones históricas del caso para saber con seguridad a quiénes corresponde dicho homenaje y una vez puestas las cosas en claro se reunirá para fijar la fecha del gran acontecimiento nacional entre los profesionales en Derecho.

Actualidades económicas interamericanas

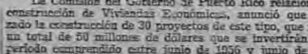

La Comisión del Gobierno de Puerto Rico relacionada con la construcción de Viviendas Económicas, anunció que ha comenzado la construcción de 30 proyectos de este tipo, que representan un total de 50 millones de dólares que se invertirán durante el período comprendido entre junio de 1956 y junio de 1957.

Concentrados de café en polvo o lo que denominan "Café Instantáneo" son producidos actualmente en El Salvador por la Empresa de Estados Unidos, Tenco Incorporated en participación conjunto con la Corporation Internacional de Economía básica e intereses salvadoreños, de acuerdo con la publicación de Estados Unidos, "American Letter".

La Empresa de Estados Unidos, Firestone Tide and Rubber Company, anunció que proyecta la construcción en las Filipinas de una fábrica de productos de caucho en la que se invertirán 5.300.000 dólares y que establecerá una plantación de árboles gomeros de 400 hectáreas en aquel país. El gobierno de la República de Panamá ha firmado un contrato con la firma privada, The Panama Refinery and Petro-Chemical Company S. A., mediante el cual se otorgan a esta compañía los derechos para construir y manejar una refinería de petróleo en aquel país, por un período de 25 años. La nueva refinería, que se cree será erigida cerca de la ciudad de Colón, tendrá una capacidad para 55.000 barriles de petróleo por día.

La Institución de Estados Unidos Export and Import Bank, ha otorgado un crédito de 500.000 dólares a la empresa de este país, Caterpillar Tractor Company con el objeto de financiar la venta al Perú de tractores, excavadoras y otras maquinarias para la construcción de caminos. Las recientes exportaciones de ganado vacuno hechas por Costa Rica al Perú, incluyen la venta de 450 novillos, según información publicada por el Departamento de Agricultura de Estados Unidos.

El comercio de Estados Unidos con los países latinoamericanos durante los últimos veinte años, ha aumentado en 700 por ciento, según Henry F. Holland, Subsecretario de Estado de Estados Unidos, para Asuntos Interamericanos. El Subsecretario Holland hizo esta declaración en un discurso pronunciado ante el Consejo de Asuntos Mundiales de Toledo, en el Estado de Ohio.

FLORES

MONTREAL, Canadá 21 (P)— Marie Dionne abrirá una floristería en esta hoy en la noche. Es la primera aventurera comercial de cualquiera de las quíntuples Dionne, las cuales recibieron un millón de dollars el día que cumplieron 21 años, el 28 de Mayo del año pasado. El establecimiento se llamará "Salón Emilie" recordando a la quíntuple que falleció en 1954. Asistirán a la inaguración las otras hermanas, Annette y Cecile, estudiantes de enfermería en un hospital de Montreal, e Yvone, la cual está estudiando música. Marie entró en un convento dos veces, como novicia, pero tuvo que desistir de su vocación por su mala salud. Era la más íntima de su hermana Emilie, la cual también demostraba un inmenso interés en las flores.

LEA ESTE DIARIO

MAS VALE LLEGAR TARDE QUE NUNCA. No infrinja la Ley de Tránsito. (Dirección General del Tránsito).

Este documento es propiedad de la Biblioteca Nacional "Miguel Obregón Lizano" del Sistema Nacional de Bibliotecas del Ministerio de Cultura y Juventud, Costa Rica.

Acabamos de recibir un magnífico surtido de elegantes y modernos

ESCRITORIOS de METAL

con sobres en colores Terracota y verde oscuro

para "Ejecutivos" y "Secretarios"

de la famosa marca

"Sankey-Sheldon"

SILLAS

muy cómodas en varios estilos, giratorias, de la marca

"Sankey - Sheldon

desde ₡ 600.00 en adelante.

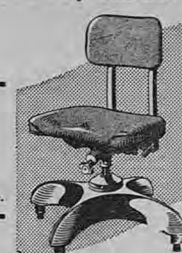

Desde ₡ 125.00 en adelante.

ARCHIVADORES

modernos, muy fuertes y compactos, de las excelentes marcas

"ART-METAL"

"SANKEY-SHELDON" y

"MODERNS STEELCRAFTS

TROPICAL COMMISSION CO LTD

Anuncian campaña los empresarios de autobuses para lograr un aumento en las tarifas

—No admiten los empresarios que las Compañías Petroleras carguen al precio del aceite Diesel ₡ 0.02½ por el transporte de cada galón, desde el plantel respectivo hasta las Bombas. Ese aumento constituye un sobre cargo en los costos de operación de cada autobús estimado en cincuenta y cuatro colones mensuales

Están enterados los lectores de la publicación que hace el Departamento Comercial del Ministerio de Economía, haciendo la fijación de precios para el Aceite Diesel. Hace apenas dos meses, el aceite se vendía a ₡ 1.30 el galón al contado y a ₡ 1.35 al crédito.

Ese era el precio que cobraban los expendios a las empresas de autobuses.

Posteriormente, el Departamento revocó esa fijación, haciendo una nueva y estableciendo el precio de ₡ 1.15 el galón al contado y ₡ 1.20 el galón al crédito. Por insistencia de las Compañías Petroleras, el mismo Departamento hubo de rectificar esa fijación y en el aviso que se ha estado publicando en los periódicos durante la semana que hoy termina se fija el precio para el galón en ₡ 127, omitiendo la fijación para las ventas al crédito.

Esa fijación no sólo es más alta que la que fue revocada, sino que sirve de pretexto a las Bombas o expendios para cobrar tres céntimos más por galón, pues alegan que es muy difícil operar con fracciones de colón, y cobran en algunos expendios ₡ 1.30 en vez de ₡ 1.27 por galón.

Así nos lo han explicado empresarios del servicio de autobuses.

Ampliando sus manifestaciones, declaran que la nueva fijación hecha por el Departamento no puede ser aceptada por los dueños de autobuses, porque ello significa un aumento en el costo de operación de ₡ 54 a ₡ 60 al mes por cada unidad. Además, no se explican los interesados que el Departamento haya admitido que las Empresas Petroleras cobren ... ₡ 0.02½ por el transporte de cada galón de aceite desde los respectivos planteles hasta los expendios. Ese aumento nos obligará —dicen los empresarios— a pedir un reajuste de tarifas.

PUSO EL DEDO EN LA LLAGA EL PROFESOR SOLIS QUIROGA

—COMENTARIO QUE SOBRE SU CONFERENCIA EN LA BIBLIOTECA DEL CONGRESO, ESCRIBE NUESTRO COLABORADOR, DON MACABEO VARGAS C.—

Como los diarios no han hecho comentario de la admirable conferencia y estudio sobre el desamparo en que viven los niños abandonados de Costa Rica, pero muy especialmente los de San José, es te asistente presenta un ligero examen. En la Biblioteca del Legislativo fue el cónclave en pasada tarde. La concurrencia es siempre la poquísima que llega al salón de Pedagogía o a la Sala del Teatro Nacional. Nunca llega al centenar las butacas ocupadas y ya los concurrentes asiduos formamos una hermandad de los que se interesan por la cultura y por el civismo. Los maestros huyen de estos ágapes y esta vez, tratándose de niños, hasta faltaron los Representantes del Patronato de Menores, las directoras de San José de conocer estos problemas de la educación popular. El amable Director de la Biblioteca estuvo atentísimo con el público e hizo muy amable presentación del caballero mexicano a quien tiene como su Delegado Las Naciones Unidas. Su estudio sobre el niño nuestro sencillamente nos conmovió y vino a marcar su fina observación y su alta conciencia de educador distinguido en su país tan amigo del nuestro que tiene según dijo, lugar preferido para Costa Rica. Su conversación huye del floreo literario y de las poses tan fastidiosas. La consideramos como una de las mejores de tanto enviado. Quizás uno de nosotros no hubiera hecho conciencia tan exacta sobre nuestros desventurados güilas, vendedores de chances, sobre el mozo callejero que nunca tiene hora para empezar a trabajar, ni jefe ni nadie que lo reprenda. Nuestro Asilo Chapuí, para enfermos mentales, dijo el conferencista, se mantiene con el sacrificio y con la pérdida de los niños que toman hasta la media noche para vender lotería. En otros países esa tarea queda a cargo de los ciegos y no son carga social. Todo su estudio merece ser escuchado otra vez por un público mayor al cual podrían asistir todos los maestros, los sacerdotes y los políticos, perdidos ahora en el reclamo de sus actividades turbias.

Dos horas duró aquel examen de conciencia que realmente nos avergonzaría pues como tan sabiamente dijo: Nuestra escuela enseña, pero no educa, y la sociedad no piensa en el socorro de los pobres hijos de los presos, ni cuenta con estadísticas de este género de asuntos.

Y párrafo final tuvieron los pobres hijos de los ricos desamparados por sus madres canasteras y por sus padres metidos hasta altas horas de las noches en los clubes. Nadie, sino criados irresponsables, atienden estos niños que siendo ricos, son pobres en educación moral y social.

Ojalá el distinguido conferencista y educador a quien enviamos el mejor de nuestros elogios y una justicia mayor, pueda repetir su admirable estudio que en nuestra conciencia hará época y reconocimiento continental.

Macabeo Vargas Castro

SEÑOR AUTOMOVILISTA: Respete los límites de velocidad que le marca la ley de Tránsito.—

Guía moral de películas

Semana del 21 al 27 de Mayo de 1956.

Bajo los auspicios de la Acción Católica.

ESTRENOS:

CADA BALA UNA VIDA. Reservada.
CUANDO EL ALMA SUFRE. Escabrosa.
DONCELLA DE PIEDRA, LA. Escabrosa.
FIESTA BRAVA. Aceptable.
MADAME DU BARRY. Condenada.
MUERTE DE UN CICLISTA. Escabrosa.
PESCADOR DE COMPRAS, El. Reservada.
PRINCIPE NEGRO, El Aceptable.
RAPTO, EL. Reservada.
SEDUCTOR, El. Condenada.
TARZAN Y LAS SIRENAS. Reservada.
TEMA PARA UN SUEÑO. Escabrosa.

Las películas Reservadas no son para jóvenes.

CONCENTRAR EN UN SOLO ORGANISMO LA CONSERVACION DE LOS MONUMENTOS NACIONALES

Interesante debate se suscitó ayer, en la sesión rotaria, sobre el tema: Conservación de los Monumentos Nacionales, que planteó el Profesor don Nicolás Montero.

Hablaron sobre el asunto: don Julio Jiménez, el Profesor don Rubén Torres, don Carlos Meléndez, el Profesor don Jorge Lines, el señor Ministro del Uruguay, y el propio señor Montero Brenes.

Resulta que hay tres organismos encargados, por disposición gubernamental, del cuido de los llamados Monumentos Nacionales: la Academia Costarricense de la Historia, la Comisión Especial de Cartago y la Junta Nacional Pro Monumentos Nacionales. Pero ninguno de esos organismos cuenta con fondos para realizar su tarea.

Ahora se integró otra Comisión encargada de estudiar el problema y buscarle solución.

Hay que encontrarla en la concentración de las funciones en un sólo organismo que disponga de una partida en el presupuesto anual del Estado para realizar las gestiones pertinentes.

Respecto al valor artístico de los monumentos que se citan, la tesis resulta discutible; no volverían los turistas a Costa Rica por visitarlos. Pero esto no quiere decir que no deban repararse y conservarse los pocos que aún quedan en pie.

AUMENTARAN SUELDO A EMPLEADOS EN NUEVA YORK

NUEVA YORK.—(SPLA).—Para aumentar los salarios mínimos a un millón doscientos cincuenta mil empleados se ha dado los primeros pasos en el Estado de Nueva York.

Solamente 500,000 trabajadores de venta al menudeo o al pormenor, o sea, aproximadamente cinco de cada seis, están recibiendo un dólar por cada hora, o más. El nuevo salario federal mínimo para los manufactureros y otros comerciantes, ordena un dólar la hora para todos estos empleados.

Más de 30,000 de esos reciben menos de un dólar en esta ciudad y cerca de 70,000 en otros lugares del Estado.

Actualmente y mediante una orden promulgada en 1958, muchos trabajadores reciben solamente 75 centavos la hora en Nueva York; 70 centavos en otras comunidades con una población de 10.000 o más, y otros hasta 65 centavos.

Se dice que hay un estimado de 87,000 establecimientos en el Estado, que emplean unos 60,000 obreros, y casi la mitad de éstos están en Nueva York. Actualmente hay cerca de 370,000 hombres y 230,000 mujeres en esta industria.

El comisionado Lubin ordenó el aumento en la industria del menudeo porque es la industria más grande, pero durante el curso del año se planea que a todas las demás se les fije un salario mínimo.

PARA ARTRITISMO?... ASPIRINA...

Por Javier de Lamar

La aspirina sigue siendo, entre todos los medicamentos, el más efectivo agente terapéutico para combatir el artritismo reumatoide, según el doctor John Z. Bowers, decano de la Universidad de Wisconsin en su Escuela de Medicina.

El doctor Bowers hizo estas declaraciones ante un numeroso grupo de médicos de Winsconsin, recalcando en que, a pesar de que el tiempo ha decursado, y de que nuevas investigaciones en todos los campos todos los días, aún la aspirina continúa siendo la más importante arma para combatir la artritis reumatoide.

Advirtió que muchas veces los pacientes vacilan sobre qué dosis deben tomar de aspirina, pero que la prescripción siempre es superior a 100 granos al día.

La aspirina tiene la gran ventaja, en opinión del doctor Bowesr, de que puede ser aplicada sin efectos dañinos en ningún aspecto.

En este sentido tiene la aspirina todas las ventajas. Al revés de lo que sucede con la cortisona y otras hormonas, que ofrecen aspectos dañinos, y para los médicos no siempre ofrecen un arma segura, sin contra prudencias.

(Servicio Sindicato Periodístico Latinoamericano).—

Llegó al País el Dr. Hermel Rosas Veterinario de Oirsa, quien hará Campaña Anti-Aftosa

Se encuentra en nuestro país el doctor Hermel Rosas, médico veterinario, jefe del departamento antiaftoso del OIRSA, permanecerá durante un mes con el propósito de cooperar en el desarrollo de una campaña divulgativa sobre métodos preventivos contra la aftosa.

El doctor Rosas viaja por Centro América en funciones que se relacionan con el cargo que desempeña. Los médicos veterinarios del MAI, el Departamento de Información y el Servicio de Extensión Agrícola le están dando cooperación para que la campaña tenga el éxito deseado.

Para organizar el trabajo el doctor Rosas tendrá una reunión con el señor Ministro de Agricultura e Industrias, don Bruce Masís, y con altos funcionarios del Ministerio.

La labor que haya de realizar el doctor Hermel Rosas será de gran importancia para nuestro país, porque se relaciona con un problema que, como el de la Aftosa, tanto significa para la economía ganadera costarricense.

Después de terminada su labor en el país, el doctor Rosas visitará a los otros países de Centro América para efectuar misión parecida.

Le presentamos un atento saludo y deseamos que sus actividades aquí resulten provechosas.

LOS MAESTROS DEL CIRCUITO SEGUNDO DE LA PROVINCIA DE CARTAGO, SE ORGANIZAN PARA LA SOLUCION DE SUS PROBLEMAS SOCIALES

La indiferencia con que miran a los maestros las instituciones, no obstante sus derechos adquiridos, después de un largo tiempo de luchas los impulsa a la creación de una Sociedad de Socorros Mutuos para solventar en parte las necesidades de los compañeros.

Tras un largo estudio de los problemas y de preparación, se convocó a una Asamblea General el sábado 12 de mayo en la Escuela Florencio del Castillo del Distrito de Cachí del Cantón de Paraíso. Como era de esperar estuvieron presentes los ciento cuarenta maestros dada la magnitud de la obra. El Señor Supervisor, don Carlos Luis Valle, dió para su estudio los Estatutos basados dentro de los alcances de nuestra legislación social. Con verdadero espíritu de cooperación e inteligencia fueron discutidos y aprobados por la mayoría.

Para su inscripción en el Registro de Asociaciones, fue nombrada la primera Junta Directiva por votación secreta, saliendo electos los siguientes maestros:

Presidente, Omar Flores Benavides; Vicepresidente, William Cordero Campos; Secretario, Carlos Luis Orozco Coto; Tesorera, Julita de Pacheco; Fiscal, Carlos Luis Valle; Primer Suplente, Aidée Bonilla; Segundo Suplente, Claudio Orozco; Tercer Suplente, Rafael Solano.

La Directiva agradeció la confianza de los compañeros y les prometió poner todo su esfuerzo al servicio de los maestros del circuito y de aquellos que entren a formar parte de la nueva Asociación.

BATERIAS

EVEREADY

TRADE-MARK

PARA RADIO

¡Durán más!

90 voltios "B" y ½ Voltios "A" ("Larga Vida")
90 voltios "B" y 9 voltios "A" (dos tipos)
90 voltios "B"
67½ voltios
45 voltios
7½ voltios
4½ voltios

KOBERG

¡Mire que *VACACIONES* Tan Espléndidas

Y TAN ECONOMICAS

Le ofrece la Pan American!

1. "ALFOMBRA MAGICA" POR LOS ESTADOS UNIDOS

La Pan American, en cooperación con la Compañía de Omnibus Greyhound, ofrece 54 días inolvidables de jira a las principales ciudades y las maravillas de la naturaleza. Un ómnibus con aire acondicionado sale de Miami el 1º de julio para Nueva York, Detroit, las Cataratas del Niágara, el Gran Cañón, Los Angeles, Nueva Orleans y muchos otros lugares de interés. El precio desde Miami, ida y vuelta y sin incluir comidas, es $795 (dólares) por persona si viajan dos juntas y $865 (dólares) si el pasajero va solo. Para más detalles y reservaciones diríjase hoy mismo a su Agente de Viajes o a la Pan American.

2. MIAMI Y MIAMI BEACH ... 7 DIAS Y 6 NOCHES ... DESDE SOLAMENTE $19* (DOLARES) POR PERSONA

Este verano Ud. tiene una gran variedad de excursiones donde elegir para sus vacaciones en el centro de recreo de fama mundial. Sí, por tan sólo $19 (dólares) Ud. puede permanecer siete días y seis noches en uno de los célebres hoteles de Miami Beach ... ¡y que lujo lo rodea! La mayoría de estos hoteles tienen aire acondicionado y están situados frente al mar. Algunas de estas económicas excursiones incluyen comidas y otros extras también.

*Habrá un pequeño aumento en la tarifa durante los meses de julio y agosto.

3. LA HABANA Y JAMAICA — Hay gran variedad de excursiones a La Habana — costando algunas solamente $23.50 (dólares) por persona por 3 días y 2 noches. En Jamaica Ud. puede hospedarse en uno de los hoteles de Kingston por tan sólo $66.50 (dólares) por 4 días y 3 noches, estando incluidas todas las comidas en ese precio.

4. NUEVA YORK — Por sólo $41.50 (dólares) por persona podrá pasar 6 días y 5 noches en uno de los modernos hoteles en Manhattan. ¡O si prefiere pasar sus días de vacaciones lujosamente en uno de los famosos hoteles en Park Avenue, podrá escoger el plan de 7 días y 6 noches por sólo $88.50 (dólares)! Estos planes incluyen un paseo en yate alrededor de la isla de Manhattan, paseos con guía y muchos otros "extras" de gran interés

5. EUROPA—26 espléndidos días en Portugal, España y Francia. Desde $444.00 (dólares) gastos pagados. Los Clippers* de la Pan American lo llevarán rápidamente a Europa vía Nueva York. La jira, que comienza en Lisboa, incluye visitas a Madrid, Granada, Sevilla, Palma, Barcelona y otros puntos de interés, terminando en París, de donde regresará a Nueva York.

• Cualquiera que sea la excursión que Ud. elija, Ud. disfrutará intensamente su viaje por Clipper. Ud. gozará del esmerado y eficiente servicio, de máxima comodidad y de la confianza que inspira la línea aérea que cuenta con más de 28 años de experiencia en viajes transoceánicos.

Para más detalles acerca de estas excursiones y otras muchas de precios igualmente bajos, vea a su Agente de Viajes o a la

PAN AMERICAN

LA LINEA AEREA DE MAYOR EXPERIENCIA EN EL MUNDO

Avenida Central y Calle 1a., Tel. 4204, San José

*Tr. R. PAA, Inc.

RAMONA — Por Lino Palacio

Este documento es propiedad de la Biblioteca Nacional "Miguel Obregón Lizano" del Sistema Nacional de Bibliotecas del Ministerio de Cultura y Juventud, Costa Rica.

Diario de Costa Rica
ENGLISH SECTION
Published Daily

Sarah C. Wheeler
Editor

Ofilio Argüello
World News Editor

Telephones:
2230 — 4042 — 3252

GREETINGS AND SALUTATIONS

— By J. M. ROBERTS - (AP) —

President Sugarno of Indonesia has read to the United States one of the best lessons it haf ever had on the feelings and intentions of Asia. By not pulling his punches, he his familiarity with and admiration for U.S. institutions, by his expression of obviously sincere gratitude for the reception accorded a Revolutionary leader and "Poor man's son" he has captivated Washington. Indonesia and Asia are going after stable independence in their own way, he said, and would not sell a bit of it for all the dollars or rubles in the world. He criticized the U.S. Military Aid Program as making recipients dependent on the U.S., and stressed the need for economic development without political strings. He speaks much of Democracy, but reminds that ballots are not edible. We believe in methods and ideals of Democracy but... in the midst of want, social inequality and poverty, Democracy cannot exist for long". Sukarno made a good impression on a Congress which was even at the moment thinking of curtailing rather than expanding the Administration's authority to prosecute the Foreign Aid Program. This attitude has been growing in Congress for a long time. Every year there are efforts, some of which have been successful, to tie more and more strings to the program. Countries like India have accepted aid with the determination not to let the strings become binding. Indonesia, not trusting her own resistance, has refused the strings entirely, taking only the very small amount of aid which could be obtained without them. Her resistance to Communism remains weak, although Sukarno thinks she can avoid it. Western colonialism is still so real to all the Asiatic leaders that they fear it more than the prospects of a new Communist colonialism the clanking of Eastern Europe's chains cannot be heard very loudly along the shores of the Pacific and the Indian Oceans. It becomes increasingly clear that the United States cannot win these peoples to its side in the cold war. The only possibility is to keep them from taking the other side. It is not only that Democracy cannot live long amid the economic conditions of Asia. It cannot even be started under conditions where millions of people cannot cease their daily scrabble for a bare existence even long enough to learn to read and write.

Do you know that...

In all the firms mentioned below English is spoken:

BETTINA DE HOLST HIJOS, centrally located, has a full line of notions and dressmakers' findings, beautiful embroidered table cloths with matching serviettes, also fine Irish linens.

THE PAN AMERICAN HOTEL, Central Avenue, has accomodations for weary travelers, and the best bar in town where business and social contacts are pleasant and profitable.

THE CURLING BAKERY 275 yards South of the Oriental Hotel is very easy to find with the fragrance of its fresh baked bread, pies, and delicious cakes beautifully decorated for special occasions Telephone 3262.

LA DESPENSA, Central Avenue, old and reliable grocery store, has local and imported products, of finest quality. For quick delivery phone 3558 or 4854.

LIBRERIA LOPEZ has magnificent ornaments for churches, prayer-books and religious books as well as novels in Spanish and English, school and office supplies.

NUEVA BOTICA MARIANO JIMENEZ, Central Avenue on corner one block fast of Gran Hotel Building; telephones 2226-1787, is a modern drug store with competent chemists to fill prescriptions, a full line of drugs, and Max Factor's famous cosmetics.

OPPOSITION VICE - PRESIDENT ELECTED IN KOREA

SEOUL, May 21. (AP) — Final unofficial returns showed Vice President-Elect Chang Myun Won a plurality of 207,152 votes in South Korea's general election. Chang, member of the opposition Democratic party, defeated Lee Kee Poong, the Nominee of President Syngman Rhee's Liberal Party. Chang polled 4,012,654 votes, to 3,805,602 for Lee. Four other candidates trailed far behind. After receiving the returns, Chang told newsmen he thought he and Rhee would get along alright. "He's a very strong Anti-Communist and so am I, no less than he is". He said. "We both believe the Republic of Korea should cooperate with the United States very closely". However, Chang said he thought "The people are a little tired of this administration after eight long years. Their general living conditions are very unsatisfactory... there is a lack of ability in the administration.. American aid funds are inefficient ly spent". Rhee, 81, was voted in for a third term, but Chang's election and the reduced margin by which the President won were regarded as a moral victory for the Opposition.

ORGANIZATION IN SAN JOSE

THE GUILD OF ST. URSULA meets at the Church of the Good Shepherd every Tuesday at 2:30 P.M.

THE U.S. WOMEN'S CLUB meet the second Wednesday of every month, business meeting and program at the Language School, next door to Pulpería La Luz, at 2 P.M.; 3rd Wednesday at the Union Club, proceeds used for charity.

THE SOCIETY OF CHRISTIAN SERVICE of the Union Church on the 1st Wednesday of every month at Private Homes.

CHRISTIAN SCIENCE SERVICES are held every Sunday at 10 A.M. —in the Masonic Temple. Avenida Central at Calle 19. A cordial invitation is extended to all.

ROTARY CLUB each Thursday 1:30 A.M. Union Club.

INTERNATIONAL BUSINESSMEN'S LUNCH CLUB Meets every other WEDNESDAY. Chairman: Julian A. Wright; Secretary: Ken Bowman. Phone: 1227. English-speaking visitors welcome.

MASONIC LODGE, LA LUZ Nº 3, meets first and third Tuesday each month, at the Masonic Temple.

CLUB TRI SIGMA meets first Wednesday of each month.

PRISONERS IN SOVIET CAMPS TO SEEK TO EMIGRATE TO U.S.

NEW YORK, May 21. (AP) — The New York Times said today that Poles and Balts long prisoners in Soviet labor camps have written to relatives in the United States that they have been released and may be able to emigrate to the United States. A Washington dispatch to the newspaper also said: State department officials who reported the development said about a dozen letters from former prisoners had come to their attention. The writers were said to have explained that with United States visas emigration was possible. The state department officials said the Soviet Union and its satellites had already permitted some individuals to emigrate and that they had been granted entry visas to join relatives in the United States. The seeming willingness of the Soviet bloc to permit these people to leave was surprising to state department officials because of strong Communist efforts recently to woo back refugees in the West. Letters have been received by families of Polish, Estonian and Lithuanian origin.

FALLOUT CLOUD FROM "H" BOMB MOVES INTO OPEN WATER

U.S.S. McKinley, off Bikini, May 21. (AP) — The fallout cloud from the "H"-bomb blast has moved into the open ocean north of the Marshall islands, Rear Adm. B. Hall Hanlon said today. The Admiral, chief of the nuclear weapon test force, said "Relatively little" contamination resulted in Bikini atoll. The bomb was dropped over Namu, an island in the atoll. Routine operations were started on the atoll only a few hours after the detonation. Hanlon said early reports indicated the explosion "Was successful from a scientific viewpoint" and that no adverse reports had been made about any phase of the test.

MORE RIOTING IN CYPRUS

NICOSIA, Cyprus, May 21. (AP) —One British soldier was killed and three other soldiers, two policemen and three civilians were wounded in bomb attacks, as troops fought pitched battles with youthful Greek Cypriot demonstrators in Nicosia, today. The demonstrations, most violent for many days, started this morning when a crowd of schoolgirls paraded through Nicosia's main street, carrying a huge Greek flag. They marched along chanting "Zito Enosis" —"Hurrah for the union of Cyprus with Greece". Others shouted slogans praising EOKA, the underground organization fighting British rule of Cyprus and "The heroes of the resistance". The procession formed as the girls left church services on the feast day of Constantine and St. Helena —a national and religious holiday for Greeks. Two military jeeps raced to the scene. Troops piled out and fired tear gas shells. Then they made a baton charge to break up the parade. The soldiers seized the flag but the girls fought back until the half-dozen-teen-age national servicemen were forced to abandon the banner. The girls shouted with delight. More and more youths joined them in a parade down Nicosia's main street, all shouting: "Join the demonstration. Join the demonstration". Police and military vehicles roared up and were met by a hail of stones. Suddenly there was a terrific explosion. A police jeeps burst into flames. A bomb had so parently landed inside it. A British police officer and his Cypriot driver staggered out, covered with blood. Then were given first aid at nearby Greek pharmacy. Troops of the south Staffordshire regiment chased the demonstrators down the narrow side streets off Ledra Street. Then two more explosions were heard as the rioters lobbed more bombs at the soldiers who were charging them with batons and firing tear gas shells.

A U.S. JET BOMBER DROPS HYDROGEN BOMB

By Elton C. FAY

USS Mt. McKinley, off Bikini, May 21. (AP) — A U.S. jet bomber dropped a hydrogen bomb —one of the most awesome weapons ever exploded— over Bikini atoll this morning. It was the first H-bomb loosed from a U.S. plane. The 8-jet B52 dropped the bomb and set off on precisely the scheduled minute the mighty blast that boiled up a towering, fiery cloud of dust, steam and debris reaching 25 miles into the sky. The great cloud hung like an exclamation point over Namu, the target island in the U.S. proving ground in the Pacific. No task force Officer or Physicist disputed the assumption that any B52 —the fatest and longest-ranged of U.S. jet bombers— could carry and drop a similar H-bomb weapon, on any chosen target. The B52 stratofortress, eight miles up, sent the hydrogen bomb plunging down into the pre-dawn blackness. There was light —a burning, awful light— that hit the ocean out to the fathest horizon. From 10,000 feet above the black and white bulleye pointed on tiny Namu Island in Bikini Atoll, the fury of fusion explosion hurled out a mighty shock wave.

THE K.L.M. COCKTAIL PARTY LAST WEEK

This large airplane company with connections throughout the world gave their friends in San José a rare treat on the evening of Thursday May 17. The entertainment was at the Union Club which was crowded to capacity with hundreds of friends who were invited to see a magnificent color film. Not only were there Dutch scenes but many other glimpses of the beauty spots of the vast territory covered by this company.

Afterwards a supper was was served at small tables during which a lottery was held. The lucky people whose names were drawn received handsome K.L.M. souvenirs. It was a most enjoyable evening for everyone concerned and Mr. Enrique De Mulder and his able staff were congratulated most heartily by their guests.

K.L.M. is an airline to be proud of and we cannot resist quoting from a recent letter from one of their passengers, as follows: "We had a beautiful flight. K.L.M. should be shouted from the housetops! Excellent service, the most delicious food, and tops in comfort".

3 BRITISH OFFICERS CONCERNED WITH THE DISAPPEARANCE OF FROGMAN CRABB

LONDON, May 21. (AP) — The "Daily Express" said today three junior British intelligence service officers concerned in the disappearance of frogman Lionel Crabb have been transferred to other government departments. Naval veteran Crabb vanished while diving in Portsmouth Harbor near the Russian cruiser which brought Bulganin and Khrushchev to Britain for a state visit in April. The admiralty announced that presumably Crabb lost his life. The Russians charged he was spying on their ship. No government department would confirm the "Daily Express" report. But Prime Minister Eden has told Parliament that disciplinary action was to be taken and the "Daily Express" said that with the transfers of the three unnamed officers the frogman case "Is officially considered closed".

FIERCE THUNDER STORM IN PORTUGAL CITY

LISBON, May 21. (AP) — The university city of Coimbra late Sunday had the worst thunderstorm it ever experienced. The storm turned streets into lakes, washed away paving slabs, tore up gutters and damaged homes and property. In some places people had to be rescued from buildings in boats or taken to safety in mulecarts.

JUST FOR FUN

I Don't Mind Waiting for My Wife; I Just Sit There and Tear Off the Calendar Pages

It is generally thought that men despise waiting for their wives to get ready before going out for an evening. This just isn't true, and I'd like to be the first —and possibly the only— man to deny it. Nobody can convince me, for instance, that I would ever have got halway through War and Peace if it hadn't been for the night last week when I waited for my wife to get ready to go over to the Hendersbots. I have strong hopes that I'll finish the volume the next time we're invited someplace.

And that isn't the only thing. The delay while my helpmate got dressed has given me the first genuine opportunity since grade school to review my multiplication tables. As a result, I'll be on safe ground the next time I'm asked what fourteen times fourteen is before my marriage I would have had a sticky time answering that one.

Many men fret themselves into a state of frustration by trying to guess what can be taking their wives so long. Not I. I know that eight or nine layers of powder take a bit of doing. We men are lucky. We just shave, slap on a dash of biting lotion, flinch, regain our balance and we're ready.

Besides, you'd be surprised at how instructive a half hour's conversation with a fifteen-year-old baby sitter can be. I was completely unaware, for instance, that the anotomy of a frog is such that it must close its eyes to swallow. Mrs. Quigley's biology class is currently having quite a to-do with frogs, and I hire one of her more impressionable pupils.

Lacking an entertaining baby sitter —some of them will just sit and watch the clock, mumbling every fifteen minutes, "That's another twenty cents you owe me" —I suggest you turn the time to good advantage. I find that a fat sized stamp album can be set to rights in the time it takes one's wife to prepare for an evening of bridge, and a cocktailparty invitation will invariably provide a first-class opportunity to restring the tennis racket.

It's my personal belief that if we ever go to a formal affair, I'll have plenty of time to build that two-car garage we've been talking about. — Dick Emmons.

(Sat. Ev. Post)

U.S. POPULATION INCREASES

WASHINGTON, May 21. (AP) — The census bureau today estimated the U.S. population on April 1 at 167,440,000 including armed forces overseas. The bureau said this was a gain of 16,308,000, or 10.8 per cent, over the 151,132,000 on April 1, 1950, when the latest census was taken.

NOW! FLY ABOVE THE WEATHER TO THE UNITED STATES

Enjoyable direct flights to Miami, Fla., with only a short stop in Habana or Grand Cayman in the new and superb

Super CONVAIR -CV - 340 of LACSA

Phone 7315 for information

₡ 625.10 One Way

₡ 1.137.15 Round Trip

EXILED LEADERS FROM CYPRUS PROTEST TO GOVERNMENT WHO SATISFIES THEM

LONDON, May 21. (AP) — Archbishop Makarios, exiled leader of the Greek Community on Cyprus, and three other clerics sent to the Seychelles Islands with him, went on a short hunger strike about two weeks ago, the British colonial office disclosed today. They refused food for a day or so, a ministry spokesman said, to protest their treatment in the Castle on the Indian Ocean island in which they are detained. "The Governor, Sir William Addis, had a talk with them, and the matter has been cleared up", the spokesman added. The Colonial office did not disclose exactly what Makarios was protesting, but it was understood that he and his colleagues were concerned about censorship and delay of cablegrams and letters they had been writing.

GENEVIEVE DE GALARD HEROINE TO BE MARRIED

PARIS, May 21. (AP) — Genevieve De Galard Terraube, the French nurse widely known as "The Angel of Dien Bien Phu", will be married to a French paratroop officer next month, the news paper "France Soir" reported today. It said the bridegroom will be Capt. Jean De Heaume De Beutscot, who who served in Indo China and now is stationed at Bayonne in Southwestern France. The couple met in Hanoi, the news paper said. Miss De Galard could not be reached to confirm the report. Relatives said she and her mother are traveling. An air force nurse, Miss De Galard was the only woman in the Fortress of Dien Bien Phu when it fell to Indochinese Communist-led forces in 1954. She was captured and released after 17 days.

S KOREAN GOVERNMENT DENIES RESIGNATION OF PARTY LEADERS

SEOUL, May, 19.—(AP)—Government leaders denied today publish ed reports that the entire Rhee cabinet and many administration liberal party leaders would resign because of the large opposition vote in Tuesday's election. President Syngman Rhee conceded that his political opponent had defeated his hand-picked candidate for the Vice Presidency. "Although I cannot officially announce the outcome, I think Chang Myun has been elected," Rhree said in a statement. "Since the will of the people has been reflected in the election, I will carry out my duty in accordance with the people's will."

SCOTCH MASKING TAPE

Makes home painting easy for brush or spray.

It separates color for striping. It holds glued parts together. Try it — You will never go without it. Price reasonable. —

ENRIQUE HERRERO & CIA. LIMITADA

Located in arcade across from All America Cables.

Círculo de profesores hispanoamericanos se organizó en Madrid

En los últimos días de abril, según leemos en la prensa, los profesores hispanoamericanos residentes en Madrid, constituyeron un Círculo.

El objeto de ese Círculo es intercambiar experiencias de carácter profesional, iniciar amistades profesionales, ampliar el conocimiento de la realidad educacional hispanoamericana y de sus problemas y planear y realizar toda clase de actividades que permitan a los miembros profundizar su cultura general y su preparación profesional.

Se han efectuado varias reuniones del más amplio interés, quedando nombrado un comité integrado así: Juliet Quebben, de Argentina; Cecilia Fonseca, de Costa Rica; Miguel Ugarte, del Perú y Nelly Aravena y Carmen Lorenzo, de Chile, que procederán a darle estatutos.

Instalarán fábrica de jabón usando azúcar como materia prima

COLON, Matanzas, Cuba.—(SSPPLA).—El azúcar se utilizará como materia prima para la fabricación de jabón; en una planta de esta industria que se está organizando en esta ciudad, conforme al plan de industrialización del país que dirige el Ministro de Agricultura señor Fidel Barrero por inspiración del Presidente Batista.

No menos de 10.000 toneladas de azúcar consumirá esta planta en la fabricación del jabón.

Reunificación de Alemania sin la participación de Moscú

Washington (USIS). — El Vice Director de la Defensa Nacional de Alemania, Franz Josef Strauss, ha exhortado a los líderes soviéticos a que demuestren sus intenciones pacíficas liberando a los países satélites de Europa que controlan actualmente. Strauss dijo que la "nueva modalidad" de las normas del Kremlin debe confirmarse con insistencia por el Occidente con medidas políticas y económicas. Strauss dijo en un programa de televisión sobre asuntos públicos que ha transmitido el domingo por toda la nación, que la República Federal no dejaría nunca a sus aliados y acercarse a Moscú para efectuar una reunificación de Alemania. Este miembro del gabinete de Alemania hizo hincapié en la necesidad de mantener una fuerza militar en Occidente mediante la NATO (Organización del Tratado del Atlántico Norte). Pero señaló que para entrar con éxito el nuevo reto soviético, el papel de la NATO debería ser ampliado para tratar asuntos políticos y económicos. Strauss, que es también Ministro de Alemania para Asuntos Atómicos, se encuentra en Estados Unidos invitado por el Gobierno de este país, con el fin de estudiar los progresos realizados en el empleo de la energía atómica con fines pacíficos.

Cámara de Comerciantes Detallistas eligió nueva junta directiva

San José, Mayo 15 de 1956.

Señor
Director del
DIARIO DE COSTA RICA
Ciudad:
Muy estimado señor Director:

Para su digno conocimiento y con el propósito de que usted tenga muy servido de hacerlo del dominio público, me permito manifestarle que en sesión ordinaria de 3 de Mayo corriente, se instaló la Junta Directiva de la Cámara Nacional de Comerciantes Detallistas que fuera electa en Asamblea General de Socios el pasado 18 de Abril.

La Junta quedó integrada de la siguiente manera:

Presidente: don Jaime Alfaro Barrantes.
Vice-Presidente: don Edgar Víquez Víquez.
Tesorero: don Mario Bozo Mora.
Secretario: don Ramiro Mata Arias.
Pro-Secretario: don Aurelio Pochet Feith.
Fiscal: don Jorge Pravia Zambrana.
Primer Vocal: don Juan Luis Monge Monge
Segundo Vocal: don Juan Vicente Garro Víquez.
Tercer Vocal: don Mario López Pereira.
Cuarto Vocal: don Gilberto Vargas Rojas.
Quinto Vocal: don Alfonso Díaz Méndez.

Se discutieron para su debida tramitación los asuntos tratados en la Asamblea y que son de tras cendencia para el futuro económico del Comercio, como son el proyecto de Ley que reforma la actual Ley de Licores en el capítulo de los remates; proyecto en manos de la Asamblea Legislativa que garantiza los derechos de llave en caso de construcciones nuevas; proyecto de aumento en las patentes comerciales en un ciento por ciento; Consejo Estabilizador de Precios y sus reformas que garantizan libertad de comercio y otras muchas más, lo mismo que la reforma a los Estatutos en su cláusula décima primera que aumenta el número de puestos en la Junta Directiva para dar representación al comercio de Provincias afiliado que quiera formar parte de la Directiva Central.

Al agradecerle la atención que sobre nuestra solicitud se sirva dispensarnos, aprovecho la ocasión para repetirme del señor Director, atento y S.S.

RAMIRO MATA A.
Secretario General

PAA. PROPONE REVOLUCIONARIA TARIFA CON GRANDES REBAJAS

Un proyecto para el establecimiento de un nuevo tipo de servicio aéreo con tarifas de 15 a 20 por ciento menores que las actuales tarifas del servicio turista y 40 y 50 por ciento menores que las de clase primera, acaba de ser esbozado por Juan T. Trippe, presidente de la Pan American World Airways.

Entre las primeras rutas en disfrutar el nuevo servicio, que sienta un precedente en la industria del transporte aéreo, figurará el traficado trayecto entre Puerto Rico y los Estados Unidos.

De acuerdo con el proyecto, las nuevas tarifas serán aplicadas también a los servicios transatlánticos de la PAA.

Siguiendo su reiterada política de rebajar al mínimo las tarifas aéreas para promover mayores corrientes turísticas internacionales, señaló Trippe que de acuerdo con estudios y encuestas realizadas por la Pan American, se calcula que el nuevo servicio propiciará un aumento de 50 por ciento en el tránsito actual.

La avalancha de turismo que las nuevas tarifas propiciarán, agregó Trippe — será un importante factor en el intercambio comercial entre Estados Unidos y el extranjero. El año pasado continuó diciendo, el turismo internacionaro gastó más de 1.500 millones de dólares en viajes, dinero que absorbieron pueblos amigos que a la vez son importadores de productos manufacturados en los Estados Unidos.

Consecuentemente las tarifas económicas darán una decisiva oportunidad a más de 45 millones de norteamericanos que hasta el momento no habían podido viajar.

El servicio de comidas gratis será suprimido pero en su lugar será posible al pasajero comprar café, leche, frutas o sandwiches, no así bebidas alcohólicas cuya venta también será suprimida.

El nuevo plan de tarifas que será propuesto por Pan American a las líneas aéreas internacionales, será similar en su estructura a las tres tarifas que las líneas marítimas transoceánicas adoptaron hace años con beneficio para el público.

Las líneas aéreas ofrecerán el servicio en aquellas rutas congestionadas como complemento de los servicios de clase primera y clase turista.

Las actuales tarifas de primera y turista están amparadas por la aprobación del gobierno de los Estados Unidos y los numerosos gobiernos extranjeros y mantienen su vigencia hasta el 30 de noviembre de este presente año. Las tarifas económicas, de ser adoptadas, entrarían en vigor en abril del próximo año, pendiente la aprobación de los gobiernos correspondientes.

La pública exposición sobre su filosofía acerca del transporte en masa, la hará Trippe en la próxima conferencia de tránsito que la Asociación de Transportes Aéreo Internacional celebrará en Cannes, Francia, a partir del 29 de mayo.

De ser adoptado este revolucionario plan por el transporte aéreo internacional, la Pan American ofrecerá el servicio con Clipers de alta velocidad, cabinas herméticas así como la experiencia y alto grado de seguridad que son características de la empresa.

Bajo el nuevo régimen de tarifas será posible un ahorro de 100 dólares en un pasaje de más y vuelta entre Nueva York y París.

SEÑOR CONDUCTOR DE AUTOBUS: Recuerde que en sus manos están las vidas de muchas personas.— Guíe su vehículo con prudencia. (Dirección General de Tránsito).

EL POZO DE LA DICHA

5	6	4	7	2	3	5	6	7	8	4	2	5		
D	B	L	B	T	C	I	U	E	A	E	R	N		
4	8	5	6	7	2	8	4	5	3	6	7	L		
G	M	A	E	E	L	A	O	A	R	M	N	L		
2	5	7	4	3	8	6	5	7	2	8	4	3		
B	O	E	D	I	R	C	H	Z	A	T	O	N		
6	4	8	2	7	5	4	3	8	6	7	5	2		
O	T	R	J	A	A	E	O	I	N	S	B	O		
7	2	5	6	4	3	8	7	5	2	6	4	L		
U	G	L	T	A	F	U	B	A	E	R	R	L		
3	8	4	7	2	6	3	4	7	5	2	8	F		
A	N	E	Y	S	N	A	N	G	U	O	I	F		
2	6	3	8	4	7	5	2	6	3	4	7	5		
A	T	C	A	R	G	L	I	O	O	A	A	O		

He aquí un interesante entretenimiento que traerá a Ud. un mensaje diario. Se trata de un rompe-cabezas numérico que deletreará su fortuna. Cuente las letras de su nombre. Si el número de letras es de seis o más, quítele cuatro. Si el nombre es menos de seis, añádale tres. El resultado será su número-clave. Entonces anote en un papel todas las letras bajo su número-clave, de izquierda a derecha y aparecerá el mensaje diario que le trae "El Pozo de la Dicha."

Reciclado 1955, William J. Miller. Distribuido por King Features Syndicate, Inc.

MANDRAKE EL MAGO

Por Lee Falk y Phil Davis

TIERRAS GEMELAS

Por O. Lebeck y A. Mc WILLIAM

Este documento es propiedad de la Biblioteca Nacional "Miguel Obregón Lizano" del Sistema Nacional de Bibliotecas del Ministerio de Cultura y Juventud, Costa Rica.

CUARTILLAS PARA EL PUEBLO

LAS CUENTAS DEL GRAN CAPITAN DON FERNANDO VOLIO SANCHO

Este grabado muestra el momento en que los señores Orlich y Oduber enseñan a los periodistas el equipo de censo que dijeron haberle costado a su partido más de tres millones de colones.

Las cuentas que el Partido Liberación Nacional presentó a la Contraloría, no coinciden, en el renglón del censo, con las cifras que los señores Orlich y Oduber dieron a los periodistas.

Ha sido publicada una certificación extendida por el nuevo Contralor don Francisco Ruiz al señor don Daniel Oduber, Secretario General del Partido Liberación Nacional sobre gastos hechos por don Fernando Volio Sancho, actual Ministro de Gobernación, en algunos de los cantones de la Provincia de Cartago durante el período electoral.

La certificación, que ha debido ser pedida para justificar tales gastos, no sólo no los justifica sino que viene a ser una confirmación de la forma despreocupada como invirtió el dinero que después les ha cobrado a los costarricenses el Partido Liberación Nacional.

Lo que la opinión pública esperaba era un desglose de las cuentas, un detalle de a quién se le pagó cada suma y de la razón por la cual le fue pagada. Después de lo que ha ocurrido esto era imperativo para el señor Volio Sancho.

Pero la información que se le da es de partidas globales, que nada dicen ni nada prueban.

Hay que confesar que, en este punto, los que al cobrar sus cuentas presentaron el detalle de ellas, le han ganado en rendición de cuentas al señor Volio Sancho porque tuvieron la franqueza de confesar sus pecados.

El que pidió dinero para enviar "guaro" y camisas a los pueblos el día de las elecciones, cobró pero dijo sinceramente la verdad. Pedía el dinero para enviar aguardiente y camisas a su cantón el día de las elecciones, con el objeto de conseguir los votos que iban a producirse ese día.

El que suministraba whisky, soda y hielo para los "Tragos de la mañana" de la guardia personal del candidato señor Figueres, podrá haber sido cínico en la confesión y le habrá hecho a su partido el impacto moral que hoy lo tiene al borde del derrumbamiento y de la catástrofe, pero estampó la verdad: tanto para whisky, tanto para sodas, tanto para hielo. La presentación de estos comprobantes es, cuando menos, completa.

El que recibió dinero para entregarlo a los funcionarios electorales en cuyas manos estaba el manejo del padrón durante el proceso que ahora se ve tan turbio, no tenía por qué cargar con las culpas de su candidato el señor Figueres. El que es mandado, no es culpado; y si a él le decían: "Llévele este dinero a..., —bueno a quien sea,— en el Registro electoral", pues él cumplía las instrucciones del partido y llevaba el dinero a los funcionarios, remitido por el partido que después resultó victorioso hasta con las dos terceras partes de los diputados de la Asamblea Legislativa, lo que le ha permitido hacer de la Asamblea un cuartel.

Si había que arreglárselas para que el Dr. don Francisco Vargas Vargas no saliera electo diputado por la Provincia de Guanacaste y para que el Doctor don Julio César Ovares no fuera electo en la de Alajuela y para que la papeleta de don Mario Echandi no sacara más que un diputado en San José, con el objeto de reducir al mínimo el número de diputados que habrían de ejercer vigilancia y control sobre el nuevo gobierno, se hacía indispensable recurrir a los funcionarios electorales para que las cédulas de San Isidro del General aparecieran en Palmares el día de las elecciones, las de Palmares en San Isidro del General, las de Santa Cruz de Guanacaste en Pococí y las de Pococí en Santa Cruz de Guanacaste.

De este modo se cumplió con la pureza del sufragio, según la interpretación de don José Figueres, que venía sacrificando a los jóvenes costarricenses desde 1948 para asegurar una pureza electoral tan estricta que le permitiera llegar al poder con los dos tercios de la Asamblea y dejar en él, transitoriamente, a su pariente y socio don Francisco Orlich. La pureza es para los puros en la prédica, aunque se contaminen en la acción, pero no para los bobos. Después, se le daría suficiente dinero al Tribunal de Elecciones para sus gastos necesarios y se le ofrecería edificio para alojarse; y aquí paz y después gloria.

El que se fue de juerga una noche y mandó a la dama con una orden suya al Partido Liberación Nacional para que éste le pagara ₡ 26.50 destinados a comprar fular y zapatillas, presentó la cosa tal como había sido, no dijo una mentira; y se pensó que, después de todo, el que va a tener la sartén por el mango, —gracias a los funcionarios electorales bien pagados— puede gastar el dinero en farras porque después, para pagar el fular y las zapatillas, bastaría con elevar el precio de las medicinas, la manta y los cuchillos, alzando los impuestos en las aduanas, tal como se hizo.

La misma Rerum Novarum ha tenido un gesto de lealtad que nos complacemos en reconocerle: viendo el reparto, se dijo: ¿Y por qué nosotros no hacemos también una juerga y se la cobramos al Partido Liberación Nacional? Pues hizo la juerga, la cobró y reveló esto más: que la parranda había sido un año después de instalado don José Figueres en la silla presidencial, cuando ya no había campaña, ni tesorería del Partido y cuando las cuentas de Liberación Nacional se habían cerrado al centavo. Esto es franqueza, esto es lealtad, tanto de parte del que hizo pagar fular y zapatillas como de la Rerum Novarum. Ni el uno ni la otra engañaron a nadie.

Había que tener un servicio de espionaje en el Registro Civil, uno de esos servicios que en los tiempos modernos se denominan elegantemente: "Servicios de Inteligencia" Cuando un Partido de tan excelente calidad moral como el Partido Liberación Nacional le paga dinero a un funcionario para que haga lo que el Partido necesita a fin de ganar las elecciones, hay que tener un espía con el ojo sobre las manos y los papeles del funcionario. En esto sí, al Partido Liberación Nacional le gustan las cuentas claras y el chocolate espeso: Funcionario del Registro Electoral que recibe plata del Partido, que rinda el servicio que se le ha pedido. Esto es preferible a lo que hace el hipócrita o el agazapado que no se atreve a confesar la verdad en las cuentas y pone las cuentas del guaro, las zapatillas, el fular y las camisas, como si hubiera sido una corona enviada a un entierro o una misa por el alma de uno de los ciudadanos afiliados al Partido que, aunque se haya muerto, podrá votar después gracias a los funcionarios electorales.

Al mismo don José Figueres hay que reconocerle la franqueza con que puso sus cuentas en los libros del Partido: —"Alquiler de la casa ocupada por don José Figueres... ₡ 2.225.00". La casa era carita y no pueden pagarla más que las embajadas o el Partido Liberación Nacional pero el espíritu de sacrificio con que el señor Figueres viene luchando desde la Junta de Gobierno en favor de las clases trabajadoras, le permite exigirles a las clases trabajadoras que le paguen el alquiler del palacete; y él les dice a los trabajadores, más o menos: "París bien vale una misa". Mis servicios al país bien valen, durante el primer período de gobierno, tres millones; durante la candidatura, el alquiler de mi casa; y en el segundo período, préstamos por siete millones". Después de todo, para algo se es como José Martí, Simón Bolívar o Abraham Lincoln. Al señor Figueres no le vengan con la cantada de que, conseguido el amor del pueblo, no se necesitan guardaespaldas. El pueblo suele volverse ingrato y las biografías de Martí, de Lincoln y de Bolívar, le han dado una experiencia muy valiosa a su sucesor en la historia el señor Figueres. Si a Martí y a Lincoln los mataron a balazos, a pesar del bien que hicieron, lo mejor es hacerse de una guardia personal que asegure y garantice, por la paga, al personaje histórico temeroso del atentado; y si Simón Bolívar murió pobre y tísico en San Pedro Alejandrino y a José Martí le rompieron el corazón con las balas en Dos Ríos y a Lincoln en un teatro, es mejor cuidarse mucho y tener bastante dinero, según lo hacen los nuevos apóstoles, predicadores de las nuevas ideas, como don José Figueres.

Ya se ve que aquí impartimos justicia y le damos a cada uno lo que es suyo.

La oportunidad es de perlas, ahora que la atención de la opinión pública está febrilmente concentrada en el examen de los gastos del Partido Liberación Nacional, para solicitar de éste otra explicación sobre un hecho obscuro y grave que se produjo al día siguiente de las elecciones del 26 de Julio de 1953.

Aún antes de celebrar la victoria conseguida por la varita mágica en manos de funcionarios electorales según lo han demostrado los fallos de la Contraloría y del Tribunal Supremo de Elecciones los Sres. don Daniel Oduber y don Francisco Orlich reunieron a los periodistas y con una precipitación que no viene a explicarse sino ahora, después de la sentencia de la Contraloría, se empeñaron en mostrarles un equipo mecánico de censos, cuyo funcionamiento decían que le había costado al partido más de tres millones de colones.

Publicamos un grabado que muestra a los dirigentes del Partido Liberación Nacional haciéndoles la inexplicable explicación a los periodistas.

"La Nación" del sábado 1º de Agosto de 1953 publica la gráfica de la entrevista en primera página y en las páginas interiores la crónica de la entrevista entre dirigentes políticos y periodistas, en la cual se leen cosas como la siguiente:

"De acuerdo con estimaciones bastantes aproximadas, consideran los jefes del Liberación que les costó este trabajo de inscribir a 151,000 ciudadanos, más de tres millones de colones, suma que resulta verdaderamente elevada".

En otro punto de la crónica, se lee:

"Informó el Señor Orlich a los representantes de los diarios que cada presentación al registro costó a su partido la suma de ₡ 19.65".

En el desglose de las cuentas globales hecho por la Contraloría al producir su fallo, debió haber quedado comprobado, de acuerdo con la información de los Señores Orlich y Oduber, que la mitad de la deuda política del Partido Liberación Nacional, o sea tres millones y medio de colones, había sido invertida en el mecanismo del censo.

Pero los números que el Partido Liberación Nacional presentó a la Contraloría no manifiestan la aplicación de esa suma tan considerable al censo, el cual resulta haber sido satisfecho con una suma mucho menor.

Si los Señores Orlich y Oduber les dijeron la verdad a los periodistas, las cuentas de su partido deberían aparecer habiéndose invertido más de tres millones de colones en el censo; pero como no aparece esto así y como por la boca muere el pez, resulta ahora que los Señores Orlich y Oduber dijeron una cosa sobre lo invertido en el censo y su partido presentó a la Contraloría, en materia de censo, una cosa muy distinta.

Lic. don Fernando Volio Sancho, que presenta las cuentas del gran capitán

Sería interesante que ahora que se están lavando tantos trapos y que el Señor Oduber le pide certificaciones y constancias a la Contraloría, le pida una que diga cuanto aparece como gastado en el censo; y si resulta menos de los tres millones y pico de colones, sería deseable que explicara qué es lo que ha ocurrido con eso del censo de su Partido.

Lo que ha ocurrido se lo explicarán por sí mismos los costarricenses: los funcionarios electorales pagados por el Partido Liberación Nacional y que ayer fueron destituidos, les suministraban a ese partido el movimiento que se iba produciendo en el padrón electoral y el censo que llevaba el Registro Civil se reproducía en las oficinas del Partido Liberación Nacional y los jefes del partido decían que aquello les había costado más de tres millones de colones.

Sea todo por la pureza del sufragio.

El Señor don Fernando Volio Sancho, que ha merecido del periódico "La Nación" el honor y el privilegio de que sus diatribas tengan lugar preferente en la primera página, —arriba de la defensa de don Amadeo Quirós— y sean engalanadas con títulos dedicados al "lenguaraz intemperante", del mismo modo que la Rerum Novarum también logra la primera página para su propaganda, ha publicado una certificación de la Contraloría que, a juicio suyo, lo deja en paz y salvo, pero que a juicio de los demás costarricenses, lo compromete más de lo que estaba en el escándalo de la deuda política.

La certificación de la Contraloría, en vez de salvarlo de responsabilidad, deja mal parado al Señor Volio Sancho, según se verá.

No hay cuentas de centavos en las que presenta como comprobantes el Señor Volio Sancho. La manifestación del 12 de Julio de 1953 costó cinco mil colones redondos. Ni centavo más ni centavo menos. La manifestación de los cantones de Alvarado y Oreamuno, tres mil colones redondos. Quedaron cuentas pendientes de pagar de la manifestación de don José Figueres , no dice donde y por una extraña casualidad que facilitaba las sumas, las cuentas pendientes fueron exactamente por una suma total de cinco mil colones, también en números redondos. Después hay una partida que dice: "Saldo cuentas manifestación del 12/7, ₡ 2.000.00". De más de setenta mil colones que gastó el Señor Volio Sancho, entre el párrafo de cuentas que su partido entregó a la Tesorería, el único renglón con centavos hubo que escribirlo cuando se hizo necesario un curioso reajuste para que las cuentas cerraran bien, que el Señor Volio Sancho explica del siguiente modo, para regocijo de los contadores públicos: "Diferencia en libro gastos Tesorería Cartago, ₡ 871.45".

La partida más gruesa, que es de cuarenta mil colones redondos, la especifica el Señor Volio Sancho de la siguiente manera: "Para gastos Camp. Elect. del 26/7 en Cartago. ₡ 40,000.00". Los números marcados 26/7 quieren decir que los gastos corresponden al 26 de Julio, día de las elecciones. El Señor Volio Sancho pone 26/7 para que la gente no entienda bien la cosa. Pero además pone esos gastos hechos el día 26 de Julio, según él mismo dice, como "campaña electoral". El día 26 de Julio de 1953 no había que hacer ninguna campaña electoral porque era día de elecciones. Los únicos gastos que los partidos hacen ese día son para el transporte de sufragantes a los locales en donde funcionan las mesas de votaciones. Los gastos de campaña electoral, como propaganda, alquileres de locales, manifestaciones, pago de empleados y todos los demás se hacen en el transcurso de la campaña, pero cesan precisamente al abrirse las votaciones. El Señor Volio Sancho, según su propia presentación de cuentas, gastó el 26 de Julio cuarenta mil colones en Cartago. Estamos seguros de que los gastó, porque como él lo dice y nosotros nos complacemos en admitirlo, tiene una buena reputación y es incapaz de cogerse un cinco ajeno. Pero parece haber desparpajado cuarenta mil colones en un solo día en Cartago, que no explica como fueron invertidos. Por analogía de conducta política y por sistema de partido, tenemos el derecho de suponer que los cuarenta mil colones gastados el día de las elecciones en Cartago se fueron, como en el resto del país, en aguardiente, camisas, foulares, zapatillas, pantalones y otros regodeos.

Lo mismo le ocurrió al Señor Volio Sancho con los mil colones gastados el mismo 26 de Julio en el cantón de Alvarado. Y es curioso advertir que los cuarenta mil colones no le alcanzaron para los gastos del día de las elecciones en la ciudad de Cartago, porque aparece en el detalle de sus cuentas que se hizo un pago adicional correspondiente a los gastos del mismo 26 de Julio por valor de nueve mil quinientos colones; y que todavía no satisfechos todos los gastos, quedaron cuentas pendientes del mismo 26 de Julio, por tres mil quinientos colones; de modo que el día de las elecciones en la ciudad de Cartago les ha costado a los costarricenses cincuenta y tres mil colones.

Se quedarán ellos sin saber en qué se gastó una suma tan cuantiosa en un solo día. Y el Señor Volio Sancho seguirá muy ufano con sus cuentas de gran capitán:

"En palas, picos y azadones, cien millones".

JUAN VERDADES.

Este documento es propiedad de la Biblioteca Nacional "Miguel Obregón Lizano" del Sistema Nacional de Bibliotecas del Ministerio de Cultura y Juventud, Costa Rica.

LATINOAMERICANA

Villeda Morales: "Gobierno de Honduras caerá por sí solo"

TEGUCIGALPA, Mayo 21 (AP) —El periódico "El Pueblo", vocero autorizado del Partido Liberal, publica unas declaraciones de Ramón Villeda Morales, dirigente del partido y ex candidato a la presidencia de la república, quien dijo que no tiene propósitos de promover guerra civil alguna y que "sería insensato un derroche de fuerza para derribar (al gobierno) que caerá por sí solo." Al parecer se refería a una declaración expedida el miércoles pasado por la oficina hondureña de cooperación intelectual, que depende de la jefatura del estado, que dijo que "ahora se han hecho preparativos por parte del grupo villedista para con unos cuantos desequilibrados que encabeza Gonzalo Carías, promover un movimiento armado en toda la república a fin de derrocar el gobierno". Por su parte el periódico "La Epoca", órgano del Partido Nacional, declara que si el partido ni Gonzalo Carías, dirigente de esa agrupación, están dispuestos a promover una guerra civil. Las autoridades dijeron hoy que reina absoluta calma en todo el país.

Desórdenes estudiantiles en Paraguay

ASUNCION, Mayo 21 (AP)—En el fin de semana hubo nuevos desórdenes estudiantiles en esta capital según reconoció esta noche el gobierno paraguayo al dar un comunicado advirtiendo que se procederá a la "detención inmediata" de todo el que trate de alterar el orden público. Las algaradas callejeras y los choques entre estudiantes favorables al gobierno y los opuestos a él comenzaron el sábado. La policía intervino y puso fin a los disturbios.

Colombia compra seis aviones F-86

OTAWA, Mayo 21 (AP—El primer ministro St. Louis dijo hoy que el gobierno canadiense aprobó el día 22 del pasado mes de marzo el envío a Colombia de seis aviones F-86 Sabre de Caza, a Retropropulsión por la Compañía Canadair Ltd. de Montreal. El primer Ministro contestando a una pregunta formulada en la Cámara de los Comunes por Gordon Churchil, representante de Winnipeg, dijo que la Canadair vendió los aparatos a Colombia como parte de sus arreglos con dicha república sudamericana para mantenimiento y reparación de "dichos aviones militares." El Primer Ministro manifestó que los aviones estaban valorados en 2.066.540 dólares y que las piezas de repuesto para ellos, que se inclinan en la venta, representaban 1.030.620 dólares.

Octubre 7, elecciones de diputados en Honduras

TEGUCIGALPA, Mayo 21 (AP)—El Jefe del Estado Julio Lozano declaró a la prensa hoy que se fijará el 7 de octubre próximo para las elecciones de diputados a la Asamblea Nacional si es que éstas no se pueden efectuar antes. Añadió que lo único que podría posponer las elecciones sería una alteración a la paz a orden público.

Tres ciudades de Haití en estado de sitio

PORT-AU-PRINCE, Haití, Mayo 21 (AP)—Reunido en sesión especial el Congreso aprobó hoy, a petición del Presidente de la República Paul Magloire, una declaración de estado de sitio por tres meses en las ciudades de Port-Au-Prince, Aux Cayes y Jacmel. La medida comenzó a regir hoy. Reina gran tensión en el país desde que los alumnos de las escuelas gubernamentales de segunda enseñanza de las tres ciudades nombradas promovieron violentos disturbios el jueves día 17, vispera del "Día Universitario". La policía puso fin a los desórdenes y resultaron muchos heridos. Hoy asistieron pocos alumnos a las escuelas de segunda enseñanza y de la universidad, pero no pudo determinarse si se habían declarado en huelga.

En el Congreso de Chile: "...insolente..." "...ladrones..."

Por Carlos Barry

SANTIAGO DE CHILE, Mayo 21 (AP)—El Presidente Carlos Ibáñez exhortó hoy tanto a los partidos que lo apoyan como a los opositores a que colaboren juntos en el programa de restauración económica que está dando frutos al frenar drásticamente la inflación que parecía inatajable. Ante el Congreso pleno, pero asistiendo únicamente 12 de los 45 senadores y 37 de los 147 diputados, además del cuerpo diplomático, el Presidente inauguró el período regular de sesiones que terminará el 18 de setiembre, y dió cuenta de la marcha del país. Pero antes presenció un incidente cuando el presidente de la Cámara Julio Durán llamó a tomar el juramento a los diputados electos Juan Luis Maurras, radical, y Augusto Pumarino, conservador. Maurras avanzó hasta la mesa de honor y dirigiéndose a Durán dijo: "No juro por que fui elegido en las elecciones y considero una vergüenza haberlo en esta oportunidad". Maurras se refería al hecho de que Pumarino fué designado por el Tribunal Calificador de Elecciones después de que aceptó las reclamaciones contra Jaime Barros quien pese a haber logrado más votos fué inhabilitado por el Tribunal por considerarlo comunista. Este partido está proscrito en Chile y sus miembros no pueden elegir ni ser elegidos. Cuando Maurras se retiraba del salón, de los bancos de la oposición salió un grito de "insolente" A esto Maurras contestó "ladrones". Una reacción similar tuvo el diario procomunista "El Siglo" cuando se anunció la decisión del Tribunal Calificador. Por ello los tribunales entablaron pleito por injuria y desacato contra el director y gerente del diario, que están detenidos. Ibáñez, extraordinariamente vigoroso pese a sus 78 años, repudió el comunismo y subrayó que Chile continuará manteniendo y acrecentando sus vínculos de todo orden con los países americanos, especialmente con los fronterizos. Elogió la acción de los partidos derechistas liberal y conservador de apoyar las medidas anti-inflacionistas pese a no participar en el gobierno y criticó fuertemente a los partidos pertinazmente opositores" —aparentemente a los radicales, socialistas y democráticos— los cuales, dijo, empujaban al país al abismo.

Fin de la gran huelga estudiantil en Argentina

Por Bruce Henderson

BUENOS AIRES, Mayo 21 (AP)—Los estudiantes huelguistas volvieron hoy a las clases en la Universidad de Buenos Aires, pero boicotearon la ceremonia de instalación del nuevo administrador. Los estudiantes rebeldes volvieron a las facultades. En medicina, de odontología y economía. Con esto se puso fin a última gran huelga de estudiantes de la Argentina durante dos semanas de controversia respecto al sistema nacional de educación. El vocero de la Federación Universitaria de Buenos Aires dijo, sin embargo, que todavía hay algún "ausentismo" entre los estudiantes de Mendoza y Córdoba. Los estudiantes liberales huelguistas decidieron ayer terminar con el paro. Habían exigido la inmediata anulación de un decreto permitiendo la creación de universidades católicas privadas. También pedían que Alejandro Ceballos renunciara como administrador federal de la Universidad de Buenos Aires, alegando que no fueron consultados respecto de su nombramiento.

El gobierno —que aceptó la renuncia del Ministro de Educación Atilio Dell'Oro Maini a causa de las exigencias de los estudiantes— nada ha prometido respecto a la nueva exigencia. — Ceballos fué instalado hoy por el nuevo Ministro de Educación Carlos Alberto Adrogue. Los representantes de los estudiantes, que generalmente asisten a tales ceremonias, estuvieron notoriamente ausentes. Un vocero de la Federación Universitaria de Buenos Aires dijo que "espontáneamente" habían decidido no asistir. Añadió que los estudiantes sólo personal tienen contra Ceballos —pero que no fueron consultados de antemano respecto a su nombramiento.

Adrogue pronunció un discurso durante la ceremonia claramente dirigido a los estudiantes liberales, cuyas protestas causaron varias revueltas y se apoderaron de varias escuelas en las dos semanas. Adrogue hizo un llamamiento a la "pacificación de los espíritus", y añadió: "Las pasiones se han excedido del campo universitario y han entrado en el político, exigiendo soluciones que el gobierno —a causa de su firme posición equilibrante— no puede adoptar". Declaró que "la democracia no es desorden sino presión y su ejercicio requiere el respeto para con las autoridades constituídas".

Información Internacional DE LA "A. P." PARA Diario de COSTA RICA

Arrojada la Primera Bomba Norteamericana de Hidrógeno

POR ELTON C. FAY

A bordo del Mt. Mckinley, frente a Bikini, Martes Mayo 22(AP)—Los hombres de ciencia especializados en asuntos nucleares comenzaron hoy un análisis detallado de los efectos de la primera bomba norteamericana de hidrógeno arrojada desde el aire ayer, al estallar a unos 3.200 metros sobre la Isla-Blanco en la zona me dia del Pacífico.

Los científicos se aplicaron al estudio de la gran cantidad de datos recogidos por un extenso despliegue de instrumentos instalados en Namu, la Isla-Blanco, así como en otras del Atolón de Bikini y por aviones, concretamente a la enorme nube atómica que se formó.

La escuadra de la prueba nuclear, al mando del contralmirante B. Hall Hanlon, ocultó tras un lenguaje lacónico todos los detalles técnicos que pudieran ser útiles a un enemigo potencial.

Un escueto comunicado redactado anoche llegó a este correspondal a bordo del buque de observación cuando éste se acercaba a Kwajalein esta mañana rumbo a su base.

Dijo solamente:

1.— "Había pocas edificaciones en Namu y por lo tanto pocos datos pueden señalarse. Diversas estructuras de islas cercanas sufrieron daños de diversa intensidad según su proximidad a la Isla-Blanco".

2.—La caída de radioactividad de la elevada nube de la bomba. (que oficiosamente se calculó alcanzó una altura de 40 kilómetros) se alejó de todos los parajes habitados o en los que había población. De modo general, no hubo aumento de radiación en las islas Marshall y la caída de radio actividad sobre el Atolón de Bikini "fue relativamente pequeña".

Aunque se necesitaría un cuidadoso y largo análisis del efecto sobre los instrumentos que registraron la explosión para determinar precisamente su efecto, fue posible hacer unos cálculos extraoficiales de lo que pudiera haber ocurrido si la bomba hubiera estallado sobre una ciudad en vez del Atolón.

Se cree que la bomba desató una cantidad de energía equivalente a 10 millones de toneladas de explosivos. La bola de fuego creada por la explosión se extendió aproximadamente cinco kilómetros en diámetro. Estallando sobre una ciudad grande, la bomba probablemente hubiera causado esto:

Destrucción total dentro de una área de casi 3 y medio kilómetros del centro de la explosión, que virtualmente todos los edificios, hasta aquellos construídos de hormigón reforzado con paredes de 10 pulgadas de anchura y pisos de seis pulgadas.

También quedarían aplastados hasta una distancia de 10 kilómetros los edificios con paredes de ladrillo de 18 pulgadas de anchura. Los edificios de estructura de acero hubieran sido dañados gravemente hasta una distancia de más de 15 kilómetros.

Las resistencias de construcción similar a la que se encuentra en los suburbios quedarían dañadas gravemente hasta una distancia de 20 kilómetros con daño moderado a una distancia de 25 kilómetros. Hasta una distancia de 30 kilómetros, los cristales de las ventanas hubieran sido rotos.

Esto sería sólo el efecto de la explosión. Aparte de esto, el enorme calor de la bomba hubiera causado una "tormenta de hombre" tal como la que alcanzó a Berlín y Tokio durante la segunda guerra Mundial a consecuencia de los bombardeos.

La radiación instantánea de la detonación no hubiera causado daño visible a las edificaciones. Pero cualquier persona cerca del centro de la explosión y hasta una distancia de varios kilómetros de este punto hubiera muerto o sido víctima de una enfermedad larga a consecuencia de la radiación.

PUERTA DE SEGURIDAD
DEL BANCO CREDITO AGRICOLA DE CARTAGO

Hace pocos días fué removida del edificio que ocupa el Banco Crédito Agrícola de Cartago la Puerta de Seguridad, para ser instalada en las bóvedas del nuevo edificio, construido frente a la Iglesia de San Nicolás en la Parroquia de El Carmen.

Esta Institución, que ha dado tanto prestigio a Cartago desde su fundación en 1918, está lista para trasladarse el 3 de Junio próximo a su moderno y amplio edificio, construído a un costo de un millón y medio de colones.

Los señores miembros de la Junta Directiva y la Gerencia del Banco merecen una sincera felicitación por el esfuerzo e interés que han puesto de su parte para dotar al Banco y a la ciudad de uno de los edificios más completos en su género.

En la fotografía de la izquierda se ve la gran Puerta de Seguridad del Banco Crédito Agrícola de Cartago, momentos después de que se logró removerla del lugar donde estaba instalada, para ser luego puesta en las bóvedas del nuevo edificio. La presencia del señor Rafael Ureña, especialista en estos trabajos, permite formarse una idea del tamaño de la puerta, cuyo peso es de 150 quintales, y costó en 1928 ₡ 30.000, calculándose en la actualidad su valor en no menos de ₡ 100.000. — En la otra gráfica se ve parte del público que se agrupó en la calle para observar los detalles más sobresalientes de la puerta cuando era trasladada de un edificio al otro.

Famoso aviador muere en un accidente aéreo

LIVERPOOL, Mayo, 21.—(AP)—Leo Valentin, el Frances que trató de volar como un pájaro, resultó muerto hoy cuando trató de planear desde un avión a una altura de unos 2.500 metros.

El accidente ocurrió cuando Valentin se arrojó del avión. El viento hizo que se estrellara contra un lado del avión, rompiéndosele el ala derecha de su equipo. El paracaídas no funcionó y cayó en un campo de trigo.

Valentin había mostrado su técnica de planear varias veces en algunos países, desprendiéndose de aviones y guiando su vuelo por varios miles de metros mediante las alas que portaba. Acercándose al suelo, abría el paracaídas. Aterrizaba finalmente utilizando el paracaídas que hoy no funcionó.

Rhee y su Vice Presidente se llevarán bien

SEUL, Myo, 21.—(AP)—Los resultados finales extraoficiales de las elecciones indican que el Vicepresidente electo Chang Myun logró una mayoría de 207.152 votos en los comicios generales.

Chang, que es miembro del Partido Democrático de Oposición, derrotó a Kee Poong que era el aspirante del Partido Liberal del Presidente Syngman Rhee. Chang tuvo un total de 4.012.634 votos contra 3.065.302 de Lee.

Otros cuatro candidatos quedaron bastante retrasados.

Al conocer los resultados de los escrutinios Chang dijo a los periodistas que creía que él y Rhee se llevarían bien.

"Es un decidido anticomunista y yo también, no menos que él. Amboos creemos que la república de Corea debe cooperar estrechamente con los Estados Unidos".

Redáctase una resolución sobre Palestina

NACIONES UNIDAS, Nueva York, 21.—(AP)—Un delegado bien informado dijo hoy que el Secretario General de las N.U. Dag Hammarskjold ha llamado al Jefe de la Tregua en Palestina al Mayor General Canadiense E.L.M. Burns, para celebrar consultas con él aquí.

En su misión de paz en el Medio Oriente que realizó por encargo del Consejo de Seguridad de las N.U. y que duró del 6 de abril al 6 de Mayo, Hammarskjold obtuvo acuerdo de Cese de Fuego de Israel con Egipto, Jordania, Líbano y Siria.

Desde entonces Burns ha venido tratando de fortalecer esos arreglos.

Varios delegados manifestaron que habían oído que la Gran Bretaña, Francia, y los Estados Unidos estaban redactando una resolución sobre Palestina para presentarla al Consejo.

Disminuídas las posibilidades de un ataque ruso

OLLERTON, Inglaterra, Mayo, 21.—(AP)—Selwyn Lloyd, Secretario de Relaciones Exteriores, declaró esta noche que estima que las probabilidades de un ataque Soviético contra el Occidente han disminuído.

La ofensiva rusa, añadió, probablemente no tendrá aspecto militar.

Ante una manifestación política, Lloyd afirmó que la Unión Soviética actualmente se esfuerza por desarrollar una gran fuerza de técnicos, maestros, negociantes y otros expertos — "todos con el fin de exportar el comunismo al mismo tiempo que exportan sus productos y servicios".

CAFE - CACAO EN NUEVA YORK

NUEVA YORK, Mayo 21 (AP)—El café para entrega futura registró alzas hoy como resultado de las compras locales y de los distribuidores. El tipo "B" subió a causa de las noticias de que la última revisión de la política de cambio del Brasil no afectaba al café. El tipo "N" inició la tendencia alcista, que fué un reflejo de la buena demanda a precios más altos.

Varios tostadores de café empacado al vacío elevaron hoy sus precios al por mayor entre dos y cuatro centavos por libra. Esto fué consecuencia del costo creciente del café verde, especialmente de los tipos suaves. El café Medellín se cotizó a 74 centavos de dólar la libra, ofrecido

El Santos No. 4 para entrega en mayo terminó a 57 50 centavos la libra, ofrecido. Entre los tipos en que se incluyen el costo y flete, el Santos Bourbon No. 3 cerró entre 55 y 56 centavos y el No. 5 entre 54 y 55 centavos, ambos nominales.

El tipo "B" para entrega futura terminó entre 85 y 1.50 centavos de dólar la libra más alto, vendiéndose 190 contratos. El tipo "M" para entrega futura cerró entre 1.25 y 2 centavos la libra más alto. Se vendieron 162 contratos.

CACAO

NUEVA YORK, 21 (AP)—Entregas futuras de Cacao cerraron entre 16 y 23 más alto. Se vendieron 147 contratos. Cacao de Acra, entrega inmediata, se cotizó a 26¾ nominalmente.

Desplazamiento en Italia hacia la izquierda

ROMA, Mayo, 21.—(AP)—Pietro Nenni, Jefe del Partido Socialista Italiano, vaticinó hoy que las elecciones municipales que se celebran en Italia el domingo próximo mostrarán un desplazamiento hacia la izquierda. Nenni, que asume la jefatura de los Socialistas comunistófilos manifestó en una conferencia noticiosa que cree que el cambio de rumbo se efectuará desde los partidos derechistas hacia el centro y de éste hacia la izquierda.

Añadió que piensa que los resultados electorales obligarán al Partido Demócrata Cristiano a pronunciarse de modo definitivo al escoger sus aliados de coalición en el Gobierno.

Nenni y el caudillo comunista Palmiro Togliatti han venido propugnando una orientación del Gobierno hacia la izquierda.

Argel: Franceses en operación de limpieza

ARGEL, Mayo, 21. —(AP)— Tres batallones de infantería, apoyados por tanques y helicópteros, registraron hoy las recosas colinas del Oriente de Argel en busca de la banda de rebeldes que asesinó y mutiló el viernes pasado a 19 jóvenes reservistas franceses. Se dijo que 50 rebeldes habían sido muertos y detenidos 200 sospechosos a medida que progresaba la operación en esa región.

El incidente ha causado profundo disgusto tanto en Argel como en París. Todos los 19 —otros dos están desaparecidos— eran de la región de París y habían sido llamados al servicio hacia menos de tres semanas.

El viernes salieron en una misión de reconocimiento a uno de los pequeños grupos de casas de adobe construídas en la falda de la montaña cerca de Palestro, a unos 48 kilómetros al Oriente de Argel, en las montañas Kabylie.

El mejor consejo que jamás oí

En una calle de Londres un frenólogo gritaba con voz ronca: "¿Cuáles son vuestras aptitudes? La frenología os lo dirá"... Puso los dedos sobre el cráneo de un muchacho de 15 años y dijo siete palabras. En SELECCIONES de mayo Herbert Morrison, el dirigente laborista inglés, cuenta cómo un desconocido influyó en su vida. SELECCIONES trae además un estupendo libro condensado y unos 25 artículos de interés permanente. ¡Compréla hoy!

NOMBRADAS . . . . . .

Viene de la Página PRIMERA—

los Estados Unidos y el Golfo de México, que la tasa del flete para el café subirá tres dólares por tonelada, o sea 15 centavos de dólar por 100 libras.

AUMENTO DE PRECIO

NUEVA YORK, Mayo 21 (AP)— Las compañías tostadoras de café más importantes elevaron hoy el precio al por mayor del café empacado al vacío en dos y cuatro centavos de dólar la libra.

La General Foods Corp. sibló su café empacado al vacío Maxwell House a 99 centavos de dólar la libra al por mayor.

Los precios de café instantáneo no sufrieron modificación.

Los cafés Savarin y Old Dutch sufrieron un aumento de cuatro centavos por libra al por mayor a partir de hoy.

La General Foods dijo que las modificaciones de hoy en sus precios fueron las primeras efectuadas desde el mes de marzo cuando redujo sus marcas de café empacadas tres centavos por libra.

La Casa Ehlers dijo que los aumentos en los precios mínimos de los cafés colombianos y brasileños continuaron en los 30 días últimos hasta un punto en que "era imposible que siguiéramos con los precios anteriores".

NO MAS CAFE GUATEMALTECO A BONN.

GUATEMALA, Mayo 21 (AP)— Funcionarios del gobierno dijeron hoy que Guatemala prohibirá la importación de productos de Alemania Occidental después del primero de junio debido a que la República Alemana detuvo la importación de café guatemalteco.

Los observadores dicen que la raíz de la disputa es el continuado "estado de guerra" con Alemania y las plantaciones cafetaleras por valor de 11 millones de dólares que secuestró como supuesta propiedad extranjera a fines de la Segunda Guerra Mundial.

El Gobierno de Bonn ha tratado de determinar el estado de guerra y reanudar las relaciones diplomáticas. Los diplomáticos dicen que Alemania deseas negociar un arreglo del secuestro de las propiedades después que se hayan restablecido las relaciones. Se dice que el gobierno guatemalteco quiere que Alemania acepte su nacionalización de las plantaciones antes de reanudar las relaciones.

Se dice que los diplomáticos alemanes y guatemaltecos estarían negociando una solución al entre dicho en Washington pero el gobierno en ésta no han informado sobre progresos en las conversaciones.

MEDIDAS CAMBIARIAS EN BRASIL NO AFECTAN EL CAFE

RIO DE JANEIRO, mayo 21(AP) El Cruzeiro descendió hoy moderadamente en el mercado libre a consecuencia de las modificaciones anunciadas por el gobierno en el fin de semana. Una de ellas pagas a los exportadores de artículos manufacturados una suma mayor que la que satisfacía anteriormente por las divisas obtenidas en el extranjero al objeto de estimular las ventas.

En el mercado libre el dolar comenzó a 84 cruzeiros es decir aproximadamente al mismo nivel de cierre del sábado. A media tarde había subido a 86.90.

Esta fluctuación en un día no se considera anormal y la tasa de venta inferior a la máxima de 87 a que llegó el dolar a primeros de mes.

Mientras tanto, los peritos financieros independientes convinieron en que los nuevos tipos de cambio tendrán escaso efecto en el comercio exterior del país. El gobierno fijó un nuevo tipo de cotización para los artículos manufacturados. Esto significa que adquirirá los dólares procedentes de las exportaciones, que no son importantes, a razón de casi 67 cruzeiros por dolar.

El tipo de adquisición de dólares de otros productos también poco importantes en cantidad como maderas y ceras vegetales se aumentó solo de unos 50 a 54 cruzeiros.

El café, el algodón y el cacao, que representan el 82 por ciento de las exportaciones del Brasil, no han sido afectados por las nuevas medidas.

VIOLENTO INCIDENTE

NICOSIA, mayo 21 (AP)— Unos rebeldes chipriotas, mezclados en una manifestación de muchachas de escuela, lanzaron hoy una lluvia de bombas contra los soldados británicos, matando a uno e hiriendo a tres. También resultaron heridos siete civiles chipriotas de descendencia griega y dos policías.

Unidades británicas rodearon el lugar donde se lanzaron las bombas para tratar de capturar los culpables. Se anunció un poco más tarde que se había establecido el toque de queda indefinido en la ciudad.

El incidente, que es el más violento ocurrido en Nicosia en algunas semanas, empezó con la manifestación de un grupo de estudiantes. Estos portaban banderas griegas y lanzaban gritos antibritánicos.

Cuando las tropas fueron a poner fin a la manifestación, los rebeldes lanzaron sus bombas. Un camión británico se estrelló cuando trató de evitar una de las bombas. La explosión hirió a los dos que iban a bordo e incendió al vehículo. Las primeras bombas fueron lanzadas cuando las tropas arrojaron cartuchos de gas lacrimógeno contra las muchachas. Unos soldados detuvieron a una de las estudiantes y le quitaron la bandera que portaba. Esto provocó un ataque de ellas, —entre 14 y 16 años de edad— contra los soldados. Estas les arrebataron la bandera y escaparon mientras las otras los apedreaban. Unos minutos después las muchachas reapareceron con la bandera.

El soldado que murió hoy fué la víctima número 100 desde que empezó la violencia en Chipre hace más de un año. Este fué el trigésimo soldado británico muerto en estas luchas.

Quince de los manifestantes fueron arrestados y se ordenó una búsqueda por todas las residencias de la zona.

Mientras tanto se informó desde Londres que el Jefe de los Chipriotas griegos, el Arzobispo Makario, había realizado una breve huelga de hambre en su Castillo en las Islas Seychelle donde está detenido. Un vocero de la oficina colonial dijo que Makario y sus ayudantes se rehusaron a comer por un día en protesta contra el tratamiento que Reiben, pero que se aplacaron después de una conferencia con el Gobernador Sir William Addis.

TRABAJANDO

RICHMOND, Virginia, mayo 21. (AP) — Robert W. Paig, de 62 años de edad, perdió su empleo en julio del año pasado, no pudo encontrar nuevo empleo y fue sentenciado a tres meses de cárcel por seis delitos cada uno de haber pasado cheques sin fondos.

Cuando el empleado de la cárcel renunció el 20 de abril, Paig —todavía preso— se hizo cargo del trabajo.

La sentencia de Paig terminó esta semana, pero él continúa en la cárcel —como empleado del Municipio.

"He trabajado excepcionalmente bien" dijo el Sargento Frank A. Cavedo el cual hizo notar que Paig había perfeccionado el sistema de records.

Gran fiesta artística en el Nacional a favor de la Caja de los periodistas

Tratando de dar contenido económico a la Caja de Pensiones y Jubilaciones de los Periodistas de reciente creación, se organiza un gran festival artístico, en el Teatro Nacional, para recaudar fondos.

La Compañía que ha venido actuando, con tanto éxito, ofrecerá la bella pieza Doña Francisquita y algunos de sus componentes preparan un fin de fiesta, a todo lujo.

El acto se verificará el viernes 2 las nueve de la noche.

El producto íntegro engrosará los fondos de la Caja de los Periodistas.

Lunes entrante se hará el nombramiento de Juez Tutelar de Menores

Acordó la Corte en la sesión de ayer, dejar para el próximo lunes el nombramiento de Juez Tutelar de Menores, en vista de estar vacante dicho Juzgado con motivo de la revocatoria del nombramiento del Licenciado Balma Montenegro.

Esta fungiendo como Juez Tutelar de Menores el Licenciado don Mario Mora Antillón, quien de antemano hemos podido saber que no aceptará el nombramiento definitivo en caso de que sea nombrado.

COSTARRICENSES. No nos cansaremos de llamar a sus puertas; seguros de su nunca desmentida caridad, necesitamos urgentemente traer 10 religiosas más, enfermeras gratuitas a domicilio para que colaboren en la árdua tarea de ayudar al obrero enfermo. Las hermanitas que hemos traído y que están ya trabajando no dan abasto.

Este documento es propiedad de la Biblioteca Nacional "Miguel Obregón Lizano" del Sistema Nacional de Bibliotecas del Ministerio de Cultura y Juventud, Costa Rica.

ECOS DE UNA FIESTA DE PRIMAVERAS

Con una espléndida fiesta que tuvo lugar el sábado pasado a horas de la noche, en la residencia de sus padres el Lic. don Fernando Lara Bustamante y la gentil dama doña Ofelia Calvo de Lara, celebró sus quince años, rodeada de afectos y admiraciones, la encantadora damita Victoria Eugenia Calvo Lara, quien en la presente gráfica aparece acompañada de algunas de sus amiguitas.

En esa oportunidad la linda quinceañera recibió las más cordiales manifestaciones de simpatía y los mejores deseos de ventura, a los que sumamos hoy los nuestros, formulando votos sinceros por su felicidad de hoy y de siempre. —(Foto Roa).

Triunfe en todas partes

FORTALEZCA SU CEREBRO

Tome KINOCOLA

Un valioso reconstituyente cerebral que vigoriza el cerebro y la memoria.

Contiene Fitato de Calcio y Magnesio que restablece la vitalidad normal del cerebro.

Si quiere tomar algo como KINOCOLA tome

KINOCOLA

FECHA DE CUMPLEAÑOS

Estará hoy muy cumplimentada, en ocasión de festejar su cumpleaños, la estimable señorita Lilly Martín R., a quien hacemos llegar un mensaje cordial saludación y enhorabuena.

DOÑA ROSITA DE JIMENEZ

En la grata fecha de su natalicio, que rememora hoy, hacemos llegar un saludo cordial de enhorabuena a la gentil señora doña Rosita V. de Jiménez.

Dr. GONZALO ARIAS DELGADO

Enfermedades Nerviosas y Mentales. Epilepsia.

Consultorio, Frente Hospital S. J. de Dios, Paseo Colón.

Horas: 4.30 a 6.30 p. m. Teléfonos Of. J-5288. Habit. J-3706

DE GALA EL HOGAR ARATA — HERRERA

Con el nacimiento en la Clínica Mater de un hermoso bebé, se encuentran de plácemes los distinguidos esposos don Eduardo Arata y doña Margarita Herrera de Arata, a quienes nos es grato saludar formulando los mejores votos por la dicha y ventura del pequeño retoño.

ANIVERSARIO MATRIMONIAL

Lo celebran hoy los distinguidos esposos don Justino Terán y doña Berta Escalante de Terán, quienes tienen fundado un hogar que es timbre de orgullo de nuestra sociedad.

DIARIO DE COSTA RICA se complace en saludarlos y formula votos sinceros por su constante bienestar.

Información Social

(A cargo de MARIA DE LOS ANGELES PRADA

BODAS DE PAPEL

Enviamos por este medio un atento saludo de enhorabuena a los jóvenes esposos Ing. don Rodolfo Dobles V. y doña Lilia Isabel Rothe de Dobles, quienes rodeados de las mayores simpatías celebran hoy su primer aniversario de bodas.

DON JUAN RAFAEL SEQUEIRA SOLANO

Celebramos el estado de franca mejoría en que se encuentra don Juan Rafael Sequeira Solano, quien ayer salió del Hospital San Juan de Dios.

TRASLADADA

Del Hospital San Juan de Dios fue trasladada ayer a su casa de habitación la gentil señora doña Angela González de Vargas.

DIARIO DE COSTA RICA celebra su mejoría y le desea pronto recuperación.

NATALICIO DE DOÑA CARLOTA DE GRAU

Por este medio hacemos llegar un saludo cordial y los mejores parabienes a la gentil dama doña Carlota C. de Grau, quien esta de plácemes hoy celebrando su fecha natalicia.

REUNION DE LAS MADRES CATOLICAS DE SION

Mañana miércoles se efectuará la reunión mensual de las Madres Católicas de Sión.

La misa (a las 7.30) será oficiada por el eterno descanso de la recordada socia doña Mariquita Carazo vda. de Montealegre.

Por nuestro medio se invita a los familiares de la extinta a concurrir a este acto piadoso.

LIC. DON ARMANDO ARAUZ Y SEÑORA

En la intimidad familiar celebrarán hoy su segundo aniversario de bodas, el Lic. don Armando Arauz Aguilar y doña Lygia Cavallini de Arauz.

Con este grato motivo DIARIO DE COSTA RICA los saluda y formula votos sinceros por la constante dicha de su hogar.

DON ANTONIO SOBRADO G. Y SEÑORA

Han salido para Panamá, en gira de recreo, don Antonio Sobrado García y doña Rosalía Alfaro de Sobrado.

Los despedimos atentamente y les deseamos buen éxito en su viaje.

GEMELITAS

Con la llegada de unas primorosas gemelitas está de gala el estimable hogar de don Danilo Esquivel y doña Roxana V. de Esquivel.

Congratulamos a los venturosos padres y formulamos los mejores votos por la dicha y bienestar de las recién nacidas.

INESITA CARRANZA CARR.

Rodeada del afecto de sus padres don Fulvio Carranza y doña María Emela Carr de Carranza celebra hoy su cumpleaños la encantadora nenita Inesita Carranza Carr.

Vayan para ella y los suyos nuestras congratulaciones.

NATALICIO DE LA SRTA. LEONOR RAVEN

Enviamos por este medio un saludo cordial de enhorabuena a la gentil damita Leonor Raven R., quien se verá muy cumplimentada hoy en ocasión de festejar la llegada de un año más de vida.

SRTA. HILDA MORALES

Con destino a San Francisco, California, se ausentó ayer por la vía aérea la estimable señorita Hilda Morales. Le hacemos llegar un atento saludo de despedida y le deseamos grata estada en aquella ciudad.

CUMPLEAÑOS DE LA SRTA. NORMA QUESADA CH.

Festeja hoy su cumpleaños la gentil señorita Norma Quesada Ch. Para ella tenemos en esta venturosa oportunidad un saludo cariñoso y los mejores deseos de felicidad.

TEATRO NACIONAL

Hoy Martes 22 Hoy

A LAS 4.00 P. M.

Función extraordinaria dedicada al público de las provincias, programa especial para grandes y chicos

CON

LA DOLOROSA

Y

LA VERBENA DE LA PALOMA

Entradas a la venta.

DESPUES DE LA FUNCION TOMESE UNA PILSEN de calidad depurada.

BAILE DE FILOSOFIA Y LETRAS

Srita. Thelma Martínez Villagra

En el edificio de la Escuela de Ingeniería, en San Pedro de Montes de Oca, habrá de celebrarse el sábado dos de junio próximo, un alegre festival que viene siendo preparado con todo entusiasmo, por las alumnas de la Facultad de Filosofía y Letras.

Este baile dará comienzo a las nueve de la noche y será amenizado por la Orquesta de Lubín Barahona, que seleccionará para esa oportunidad, lo mejor de su repertorio.

Han sido designadas recibidoras las estimables señoritas Rosalía Alvarado, Ruth Mora, Rosita Ingianna, María Elena Villalobos, María Eugenia Rodríguez, Norma Porras y Margarita Cavicioni.

La linda damita Thelma Martínez Villagra, con cuya fotografía engalanamos esta página, se cuenta entre las gentiles concurrentes a este evento estudiantil que tanto interés ha despertado en nuestros círculos sociales.

EL FALLECIMIENTO DE DON CARLOS DESANTI VARGAS

El sábado dejó de existir en esta capital, el que fuera distinguido hombre de negocios del Cantón de Grotina, don Carlos Desanti Vargas, después de penosa y larga dolencia.

Su cadáver fué trasladado a su ciudad natal, donde se ofició la liturgia y se llevaron a cabo los funerales, al medio día del domingo, constituyendo una viva manifestación de afecto hacia la familia doliente.

Al dar cuenta de tan lamentable noticia, hacemos llegar a doña Laura León de Desanti y a sus hijos, nuestra condolencia muy sincera.

AGUAS BAUTISMALES

El domingo pasado, en la Iglesia del Carmen, recibió las aguas bautismales la primogénita del estimable hogar que forman don Antonio García Picado y su distinguida y culta señora doña Irma Villalobos Delgado de García. En la ceremonia religiosa actuaron de padrinos don Luis Fernando y la señorita Marta Eugenia García Vargas.

Para la primogénita, sus padres y padrinos del bautizo, vayan nuestros mejores deseos.

A LA MEMORIA DEL DOCTOR DON MARCIAL FALLAS DIAZ

En el transcurso de una vida larga como la mía, y con suerte, como felizmente he tenido, he podido cultivar tantas amistades, como me honro en haberlas tenido; pero, cuando alguna de ellas desaparece, porque se haya cumplido, por disposición Divina, la ley inexorable de que lo que nace muere, se recibe rudo golpe que difícilmente se puede llegar a la conformidad.

Esto me ocurre actualmente, con motivo de la desaparición del noble y distinguido amigo Doctor don Marcial Fallas Díaz, recientemente ocurrido en la ciudad de Desamparados.

Fue el doctor Fallas de un carácter tan afable, tan gentil, que llegó a captarse el cariño y la estimación de quienes lo trataron. En los pueblos del sur, y en particular en este cantón, fue su enamente querido y respetado.

La fatal noticia de su deceso fue para mí motivo de profundo dolor, dada la estrecha amistad que con él me ligaba y que tanto me honró toda mi vida.

Para demostrarlo sencillamente, y para demostrar la bondad de su generoso corazón, y el cariño con que me trataba, referiré dos hechos de él, en relación con mi humilde persona.

Uno, en asuntos de interés general nos entrevistamos un día en la ciudad de San José, habiéndome recomendado que pasara a mi regreso a su casa en Desamparados, lo que hice conforme me lo recomendó; luego de haberme atendido con excesiva generosidad, dijo a su estimable señora: —Anda y lleva en el carro a Marcos al Higuito, donde tiene la bestia; que no lo hago yo, por tener que ir ahora a ver un enfermo a San Rafael. Doña Arabela cumplió con toda voluntad los deseos y la recomendación de su señor esposo. El otro, me hallaba yo en el año 1947, en el Hospital San Juan de Dios, por haberseme practicado una operación y un día entró al salón el Doctor don Marcial Fallas, y dirigiéndose a mí, me dice. — Vengo a pelearme con usted — Por qué, doctor, le dije. Sí, he sido bueno yo, me dice, para internar le en este Hospital a todos los enfermos que ha querido enviarme y, ahora que es usted el enfermo, no me ha avisado, para venir a verlo y atenderlo. Acabo de saber que está aquí, por que Santiago Fallas me acaba de decir que venía a verlo. Y vengo a ofrecerle lo que necesite: desde dinero, hasta cualquier otra cosa.

Después de darle las gracias por tan espontáneo y generoso ofrecimiento, le di una broma, por llegar a ofrecerle dinero a quien, de esa dolencia, padecía en forma endémica.

Era el caso, que, dada la dificultad que a menudo se le presentaba a la autoridad, para internar enfermos al Hospital San Juan de Dios yo, prevalido de la amistad con don Marcial, se los recomendaba a él, y él, atendiendo mi ruego, seguidamente ordenaba su internamiento.

Sería cosa de no terminar, referir los hechos que a tantos enfermos y menesterosos socorrió con su ciencia y su corazón magnánimo y generoso el doctor Fallas.

Pierde la Patria, la ciencia Médica, la sociedad y sus amigos una de sus más eminentes y distinguidas personalidades, cuya memoria perdurará inborrable en el corazón de todos, y un vacío que no se llenará nunca.

Mis sentimientos de sincera condolencia para su digna señora doña Arabela, sus hijos y familiares. Y que su alma goce en la mansión celestial, del lugar escogido por Dios para los buenos que como él, pasaron por el mundo, haciendo el bien y prodigando caridades.

Marcos CHANTO M.
San Marcos, mayo de 1956.

NECESITAMOS para acabar de amueblar la casa de las Hermanitas de la Asunción, una máquina de coser; si alguna persona tuviera una que ya no necesite, Dios le recompensará con creces si se priva de ella para en esta forma ayudar a confeccionar ropita para los niños verdaderamente indigentes.

Vida risueña ... ¡Hígado sano

MAGNASAL

(SAL PARA EL HIGADO)

Antiácida, Calmante, Refrescante, Pruébela es diferente...

Distribuye: BOTICA ORIENTAL

✝

Laura León de Desanti e hijos; Mary Montero vda. de Desanti, Lic. Ernesto Desanti León, don Alfonso Desanti León y señora; Dr. Enrique Desanti León y señora; don Hernán Desanti León y señora; Nietos y demás familia

Pasa por la pena de comunicar a sus familiares y amistades el fallecimiento de su querido esposo y padre,

CARLOS DESANTI VARGAS

Acaecido a las 22 horas y 12 minutos del sábado 19 de los corrientes, habiéndose efectuado sus funerales en la ciudad de Orotina a las 12 horas del día siguiente.

San José, 22 de mayo de 1956.

MARIA DE LOS ANGELES GAMBOA IRAETA

La encantadora chiquitina María de los Angeles Gamboa Iraeta, hija primogénita del distinguido hogar del Dr. don Carlos Gamboa y doña Margarita Iraeta de Gamboa, está celebrando hoy su segundo año de vida.

Para la primorosa cumpleañera tenemos un saludo y los mejores votos de felicidad, que hacemos extensivos a sus estimables progenitores.

DON CARLOS GOMEZ Y SEÑORA

Procedentes de Nicaragua llegaron ayer al país don Carlos Gómez y señora. Les damos la bienvenida y les deseamos grata estada entre nosotros.

ING. DON ROBERTO GARCIA

Se fue para Honduras, donde le auguramos grata permanencia, el Ing. Agrónomo don Roberto García.

DON FERNANDO JIMENEZ BLANCO

Ayer salió del Pensionado Echandi, en estado de franca mejoría, don Fernando Jiménez Blanco. Lo saludamos deseando su completo restablecimiento.

LIC. DON CELEO DAVILA

Saludamos atentamente al Lic. don Céleo Davila, alto empleado de la Compañía Bananera, quien ingresó ayer al país procedente de Honduras.

¡ATENCION AMAS DE CASA!

MOLDES EN TODO TAMAÑO — CUCHARAS — CUCHARONES — TENEDORES — ABRIDORES — COLADORES — AFILADORES — CUCHILLOS,

PELADORES DE PAPAS

SARTENES — BOLSAS PLASTICAS PARA CONGELADOR, en todo tamaño, etc.

LOZA ABIERTA

EN 11 DIBUJOS DIFERENTES

Surtido permanente para que pueda reponerse cualquier pieza en cualquier momento.

Lámparas de Mesa, de Pie y de Colgar

en los más novedosos estilos

EN VERDADERO BARATILLO

un gran surtido de LAMPARAS y ARTICULOS PLASTICOS para todos los usos.

GRAN BAZAR LA CASA

GIL, S. A.

La Moda y la Belleza Femeninas

Por Sigifrido Campos

Tengo 17 años, mido 1.60, peso 115 libras, busto 94 cintura 63. A este punto quiero reformar. Mis caderas son desproporcionadas con el busto. Deseo el método más efectivo para reducir el busto. También deseo aumentar y modelar las caderas. — Españolita, Guayaquil, Ecuador.

RESPUESTA:

Primero que nada, mi querida Españolita, está usted un poco delgada. Debe aumentar 4 kilos en peso. En busto se pasa 10 centímetros, y en cintura le faltan 2.

En cuanto a sus caderas, no me dice, pero mejorarán de seguro al engordar los 4 kilos que tiene en falta.

Para reducir el busto haga este ejercicio:

Se sienta en el suelo con las piernas cruzadas, la espalda rígida y la cabeza recta, y luego se echa hacia atrás todo lo que pude. Lo hace cinco veces y lo repite con los brazos alzados en ángulo de 45 grados. Vuelve a hacerlo con ellos levantados hacia el techo, y después con los brazos caídos hasta el suelo. Y lo hace otra y otra vez, cinco veces en cada postura.

Sólo un jabón da a su cutis esta Exótica Fragancia

Y se ha comprobado que Cashmere Bouquet es de una suavidad extraordinaria ... para cualquier tipo de cutis.

Ahora se ha comprobado que el Jabón Cashmere Bouquet con la perdurable e irresistible "fragancia que cautiva a los hombres" es de una suavidad extraordinaria. ¡Sí, de una suavidad tan maravillosa que su espuma es ideal para todos tipos de cutis—seco, grasoso o normal! Y un baño diario con Cashmere Bouquet ayuda a revelar la frescura de flores, la textura delicada, el encanto seductor que Ud. anhela. Use regularmente Jabón Cashmere Bouquet ... en dos tamaños—para la cara y para el baño.

Jabón Cashmere Bouquet

Envuelve su cutis en la fragancia que cautiva a los hombres.

Este documento es propiedad de la Biblioteca Nacional "Miguel Obregón Lizano" del Sistema Nacional de Bibliotecas del Ministerio de Cultura y Juventud, Costa Rica.

DE INTERES GENERAL: Llamando a los TELEFONOS 2220 - 4042, Departamento de Anuncios de este DIARIO, mandaremos un empleado a recoger los AVISOS ECONOMICOS a su casa. Este servicio a domicilio no implica ningún gasto adicional.

AVISOS ECONOMICOS

RECUERDE: EL QUE ANUNCIA VENDE

LA TARIFA DE AVISOS ECONOMICOS

EN ESTA SECCION HA SIDO REBAJADA A ₡0.05 LA PALABRA O PUBLICACION DIARIA Y A ₡ 1.00 LA PALABRA MENSUAL. —

ATENCION: COMERCIO DE PROVINCIAS:

Todo aviso económico que Ud. quiera publicar en esta sección, lo puede enviar ya sea al Apartado "D" o al Apartado Nº 4349.

Consulte a los Teléfonos 2220 o 4042 con los señores Rodolfo Ortega o Rodrigo Soto Badilla, encargados de esta sección.

alquileres

Aviso Nº 17689

SE ALQUILA CASA AMUEBLADA en Belo Horizonte. Contiene Living, Comedor, 2 aposentos, Cocina, cuarto servicio y 2 baños. Amplios jardines. Informes Teléfonos 3386 y 3119.

ALQUILO TRES CUARTOS en casa céntrica entrada independiente. Teléfono 1391.

Aviso Nº 17677

PENSION BIEN ACREDITADA ofrece sus servicios dentro y fuera de ella. Teléfono 1391.

Aviso Nº 17682

ALQUILASE CASA centro San Pedro; amueblada, cuatro dormitorios, oficina, hall grande, comedor, cocina, cuarto para servicio, doble servicio sanitario, encierro pilas, refrigeradora, teléfono, fuerza y luz, agua caliente. Teléfonos 2075 y J—5893.

PARA BODEGAS LOCAL de 10 x 20 metros. En calle 6 Avenidas 16-18 por el Pacífico WILLY GOMEZ Teléfono 2661.

UNA ROMANA HOWE PARA 2500 LIBRAS

Aviso Nº 17657

PARA BODEGA. LOCAL de 10x20 metros. En calle 6 Avenidas 16-18 Por el Pacífico. WILLY GOMEZ. Teléfono 2661.

Aviso Nº 17645

ALQUILO CASA AMUEBLADA EN SAN RAFAEL DE ESCAZU dos dormitorios grandes y uno pequeño. Hall comedor; antecomedor; doble servicio; agua caliente; Teléfono y Luz. Los muebles son absolutamente nuevos como también la casa. Garage Para precio y condiciones llamar teléfono 3007 o Rural 188 B.

SE ALQUILA CUARTO CON ALIMENTACION. Precios módicos. Teléfono 1611.

SE ALQUILA CUARTO sin muebles. Con o sin comida. Preferible persona sola. Casa de familia. Informes teléfono 2220.

Aviso Nº 17658

SE ALQUILA CASA 50 varas Oeste de la pulpería La "Sirena" en Barrio México. Nº 1039. Informes al Teléfono 5215 o 4589.

MAGNIFICA CASA esquinera con garage etc, en el Barrio de La Soledad, frente a la Caja de La Ande. Se alquila en ₡ 700.00. Entenderse con Nicolás Montero. Teléfono 2778.

ALQUILASE APARTAMENTO con o sin muebles. Con o sin comida. Preferible hombre solo. Casa de familia. 75 varas sur pulpería El Bebedero, Av. San Martín. Olga Guevara.

Aviso Nº 17106

SE ALQUILA UN CUARTO en casa familia. Para una o dos personas. Preferible hombres. Lugar céntrico. Del Registro Electoral 250 Sur. Nº 636. Llamar teléfono 5897.

SE ALQUILA UN GARAGE amplio. 100 vs. al este de la Inspección de Hacienda. Entenderse con Nicolás Montero. Teléfono 2778.

empleos

RIGOBERTO BONILLA MORA ofrece sus servicios como carpintero, electricista, albañil, fontanero y especialmente en la construcción de viviendas. Para más informes llamar al teléfono 2101 o escribir al apartado 4349.

Aviso Nº 17687

SE NECESITA MUJER SERIA para trabajo de cocina. Informes Paseo Colón, frente a la Casa Libanesa. Entrada por Portón grande.

SEÑORITA MECANOGRAFA con recomendaciones ofrece sus servicios. Pedir informes al Teléfono 2101 o escribir apartado número 4349.

extraviados

Aviso Nº 17656

SE GRATIFICARA a quien devuelva mi maletín (color café) y contenido, que desapareció de mi carro el sábado 12 de mayo. No se harán preguntas. Dra. C Freeman. Médico veterinaria. Teléfono 6552. 150 varas Norte Embajada Americana.

LLAVERO PERDIDO CON CUATRO LLAVES de diferentes tamaños. Le gratificaré a quien lo entregue en estas oficinas.

muebles

Aviso Nº 17649

RECIBIMOS SUS MUEBLES viejos y le damos muebles nuevos. MUEBLERIA ALFREDO AVILA A. Pie de Cuesta de Moras. Teléfono 6700.

Aviso Nº 17678

POR MOTIVO DE VIAJE vendo muebles, refrigeradora, lavadora, capa piel, máquina coser SINGER Contiguo Estación [illegible] Alma Tica Casa [illegible] Teléfono [illegible].

maquinaria

Aviso Nº 17691

TORNO MECANICO USADO PRECIO de ocasión con sólo ₡ 1250 es suyo incluyendo hasta motor eléctrico.
Almacén Rudín avenida 10 calle AV. y 2.

Aviso Nº 17681

OCASION

Por motivo reorganización liquidamos completamente nuevos:

—o—

—Dos motores trifásicos 9 HP, ₡ 639.00

—o—

—Un motor trifásico 6.6 HP, ₡ 539.00.

—o—

—Tres bombas de agua de 2", 9000 GPH, Motor gasolina.

—o—

—Dos soldadores acetileno, 6 lbs., y 12 libras.

—o—

VENGA Y OFREZCA.

THOMPSON & CIA.

Aviso Nº 17662

VENDO:

SIERRA CINTA 16" WALKER TURNER"

—o—

ACEPILLADORA BAUERLE 16"

—o—

CANTEADORA BAUERLE 16"

—o—

ASERRADERO DE CINTA LINCK 52"

—o—

TALLER DE IMPRENTA

—o—

TORNO MECANICO 15 PIES ENTRE CENTROS

—o—

MAQUINAS NUEVAS - RECONSTRUIDAS Y USADAS DE TODA CLASE Y PARA TODO USO

—o—

TENGO MAQUINAS "SUDASSASSI" PARA LA FABRICACION DE BLOQUES DE CONCRETO.

—o—

LIC. JUAN DE DIOS FREER S.
TEL.—6663 P. 3703.
250 Vs. NORTE DE EL CORREO

Aviso Nº 17544

MAQUINAS JOHN BEAN para fumigar de 25 100 y 150 galones especiales para cafetales **ALMACEN RUDIN Lida.** avenida 10 calles AV y 2.

—o—

GUILLOTINAS PARA METAL Mubea en varios tamaños y tipos. **ALMACEN RUDIN.**

—o—

SOLDADORAS AUTOGENAS y Weldings hasta de 200 amp. marca Mubea. **ALMACEN RUDIN.**

PARA CAMINOS, NIVELACIONES, etc. Alquilo tractores de todo tipo. Compañía de Tractores Jorge Mena. Teléfono 2629

Aviso Nº 17669

MUEBLERIA LA NACIONAL. 3ª Avenida, frente Tejar los Leones. SISTEMA DE PAGOS Y CONTADO. Ofrece:

Escritorios	₡375.00
Camas Sommiers	₡480.00
Roperos	₡450.00
Juegos comedor	₡690.00
Tocadores	₡955.00

Maderas a precios [illegible] para [illegible].

Aviso Nº 17648

VENDO POR MOTIVO DE VIAJE urna nueva; y otros objetos más. Cien varas Este Matute Gómez Teléfono J—4351.

Aviso Nº 17650

¿DESEA CAMBIAR, modernizar o reparar sus muebles? Háganos una visita: MUEBLERIA ALFREDO AVILA A. Pie de Cuesta de Moras. Teléfono 6700

Aviso Nº 17587

FAMILIA AMERICANA vende cocina; sofá y sillones, cortina, cristalería; loza fina; juego de plata; alfombras; adornos cama para chiquita; todo importado. Teléfono 2986.

Aviso Nº 17537

MUEBLERIA HERNANDEZ 50 varas Sur Mercaditos Plaza González Víquez. Si quiere estrenar, cambiamos sus muebles usados por nuevos, LAQUIAMOS los suyos usados quedando como nuevos. Teléfono 1911.

propiedades

Aviso Nº 17615

VENDO FINCA CON CASA DE HABITACION situada 300 varas antes del cruce de Santa Ana, sobre la carretera. 3.500 varas cuadradas. Valor ₡ 45.000. Facilidad de pago. Entenderse teléfono 1728 y 5048.

Aviso Nº 16891

INMEJORABLE INVERSION: Gran Lote en San José. Se vende de más de media manzana en Barrio México, donde están instaladas las Plantas y Torres de "LA VOZ DE LA VICTOR". Mide según el Registro 5.434½ varas cuadradas con varias edificaciones, en calle 22, avenidas 7-9. Se oyen ofertas en la Gerencia de La Voz de la Victor, 100 varas al Sur de la Iglesia Metropolitana, 2º piso. Teléfono 4378.

Aviso Nº 17032

L O T E S :

En "LOS YOSES".

A 100 varas del "PASEO COLON" "NACIONES UNIDAS", donde está el nuevo Semniario.

Recta GUADALUPE - MORAVIA

"Y GRIEGA".

"SAN RAFAEL DE ESCAZU".

Y en "EL HISPANO"

Con facilidades de pago le ofrece: **RICARDO SAUMA. Teléfono 3368.**

Aviso Nº 17673

SE VENDE BARATO LOTE. TELEFONO 2770.

Aviso Nº 17626

ESPECIAL PARA INSTALAR una estación de radio, una industria una bodega, etc., tengo lindo terreno que mide aproximadamente 4000 varas cuadrdas, situado a cinco minutos del centro. La carretera pasa al frente; lo mismo que las líneas eléctricas. Está recién nivelado. Llame al 2721 para más informes, pregunte por Claudio.

VENDO PRECIOSA CASA EN GUADALUPE, nueva, agua abundante, piso de maderas finas, tiene persianas, muchas facilidades de pago. Informes Teléfono 4785.

Aviso Nº 17592

SIN INTERMEDIARIOS vendo finca café, potrero, montaña casa etc. Magnífica tierra para todo, no necesita abono. Situada 500 varas al norte Estación Santiago de Paraíso y una hora carro de San José. Parte al contado y resto largo plazo. Apartado 4211, San José.

SE VENDE CASA comercial, entrada del Barrio Luján: Precio ₡70.000.00. Entenderse con Nicolás Montero, Teléfono [illegible].

varios

Aviso Nº 17303

SI UD. VISITA SAN SALVADOR HOSPEDESE EN EL HOTEL INTERNACIONAL, situado en el centro de la capital: PRECIOS: USA $4.00 y $6.00 (dólares) por día. Permanencia alargada, precios convencionales. Propietario y Gerente JORGE WINDEINSEN.

Aviso Nº 17035

DE NUEVO EL SUPER PULLMAN EN SERVICIO A PUNTARENAS. Sale de San José a las 6 a. m. Sale de Puntarenas a las 3 p. m. Sale de Estación Chevrolet. Valor del **Pasaje ₡ 9.00. SERVICIO PULLMAN LTDA. TELEFONO 7025.**

Aviso Nº 17031

TRANSPORTES ZELEDON HERMANOS. MUDANZAS Y ACARREOS Especialidad en el transporte de maquinaria pesada. **Teléfono 3162. Apartado 1793.**

Aviso Nº 16425

PRODUCTOS DE CONCRETO LTDA. EN CARRETERA SAN FRANCISCO Dos Ríos Tubos todo diámetro, bloques varias formas, pilas, tanques sépticos, postes para cerca, caños, etc. Fábrica atendida por ingenieros de experiencia. Teléfono 1794. Apartado 362

Agricultor costarricense muchos años exterior, recién llegado país, técnico cultivo mecanizado arroz ofrece sus servicios sin pretensiones. También desearía arrendar finquita con algunas comodidades vivienda para familia. Favor escribir "Agricultor", Apartado Nº 3724. San José.—

Aviso Nº 16776

TRANSPORTES CHINCHILLA ESPECIALIDAD TRASLADO muebles Acarreos en general **Teléfonos 4135 - 6350.**

Aviso Nº 17578

LOTE EN BARRIO González Lahmann en urbanización Wolf.— Parte de contado, resto cómodos pagos. Terrenos de 5.000 varas2 en Bº Luján. Se vende muy barato y con facilidades, para bodegas o lotear. Dirigirse al teléfono 6394.

VENDO SIN INTERMEDIARIO. Una manzana de potrero doscientas varas al Norte del Hospital de Alajuela.

—o—

Finca en Tambor de Alajuela, de cuarentiséis manzanas de café y otros cultivos, tres kilómetros de la ciudad.

—o—

Diez manzanas de café en El Carrizal de Alajuela.

—o—

Dos casitas gemelas en La Maravilla (Barrio Forero).

Entenderse personalmente con Licenciado Obdulio Pérez Cruz en Alajuela.

AT OROTINA. THERE ARE still a few vacant lots 100 yards North of the church, to be sold in installments. They are covered with fruit trees. 10 meters in front and any depth desired. Telephone 1372 for details. Get yours today and build your home in the modern borough of San Rafael.

Aviso Nº 17111

MAGNIFICA oportunidad vendo lote Guadalupe; 200 varas Sur Cruz Roja diez varas frente por 33 fondo. Llamar teléfono 6230. Entenderse Beto Murillo, en Guadalupe Edwin Vargas, **Dry Cleanning "YADIRA".**

Aviso Nº 17671

VENDO EL MEJOR LOTE BARRIO HISPANO divísase todo San José y Meseta Central, tiene 20 varas frente 30 fondo; Mitad al contado resto recibo casa o lote. Teléfono 1159.

Aviso Nº 17629

URGENTE. URGENTE NECESITO una casa grande y moderna en los alrededores del Parque Morazán. VICTOR MANUEL CALVO. Teléfono J—3766 Apartado 1880.

Aviso Nº 17646

VENDO FINCA PUEBLO VIEJO de Nicoya, orilla carretera Puerto Jesús, diez manzanas potrero veinte terreno inculto. Entenderse con ELADIO DIAZ HOJANCHA.

SE COMPRA CASA ALREDEDORES. Bº México, Paso Ancho, Sabana, San Bosco, etc. Valor aproximado ₡10.000. Se da mitad contado. Informes 2220. Ortega.

Aviso Nº 17620

FINCA CAFE COMPRO sin intermediarios. 5 a 7 manzanas en Meseta Central. Teléfono 2966. Llamar de 1 a 4.

Aviso Nº 17670

VENDO CASA 300 varas al Sur Colegio Los Angeles nueve departamentos dos servicios sanitarios, dos patios, buena agua. Informa, Teléfono 3145 o J—4942.

Aviso Nº 17680

SE VENDE UNA CASA DE MADERA esquinera en Aranjuez. Entenderse Teléfono 1523 OMAR ROJAS.

Aviso Nº 17675

SE DESEA COMPRAR CASA, valor aproximado a ₡40.000.00 sin intermediarios: preferible con hipoteca Bancaria a largo plazo INFORMAR AL TELEFONO Nº 5028.

VENDO LECHERIA. Coronado. 40 manzanas, 1.600 metros altura. Ganado Holstein y Guernesey. Buena producción. Llamar Teléfono 11, Coronado. Apartado 1996, San José.

Aviso Nº 17488

EN CENTRO SAN RAFAEL DESAMPARADOS véndese sin intermediarios linda finquita manzana y media. Con casa y tiene 2 frentes calle que miden 75 varas c/u. Tiene hipoteca. Informes Mercado Borbón, Porfirio González.

VENDO DOS LOTES en Lourdes Usted pone condiciones de pago. Teléfono 6394.

BUENA AGUA, BUENA LUZ, Y MUCHAS VENTAJAS MAS TIENE EL LOTE DE 10 X 30 que tengo para la venta en Paso Ancho. Buen precio ENRIQUE. Teléfono 1960. Horas de oficina.

Aviso Nº 17625

A 1000 VARAS CARRETERA, tengo para venta y cambios Fincas 10.—20.—30.—50.—100.—300 manzanas. CASAS, LOTES, FINCAS CAFE Y GANADERIA CASA PARTE CONTADO SALDO 50 colones mensuales sin intereses.

Almacigal Naranjos para injertar: Exquisito gusto, selecta calidad, vendo 10 hasta 500 arbolitos.

EL MENSAJERO DE MI FORTUNA Wenceslao Valenciano Villalobos. Oficina de Botica Oriental 300 varas Norte 20 Oeste. casa 617.

Aviso Nº 17067

VENDO LOTE Barrio Hispano 10 varas Frente 30 fondo. Teléfono 1159.

Aviso Nº 17666

ESCAZU TRAS LA IGLESIA vendo casa con mucho terreno. Teléfono 3870.

Aviso Nº 17602

INDUSTRIALES, URBANISTAS, EMPRESARIOS: vendo 10.000 varas terreno plano, con carretera, cañería, luz. a 2½ kilómetros, Norte Parque Central. Facilidades pago. ₡ 65.000.00. Teléfono 5043: OFICINA ROTHE.

negocios

Aviso Nº 17661

VENDO CAFE IMPERIO frente a la Estación Chevrolet.

Aviso Nº 17482

COMPRO TELEFONO CON O SIN J y derecho luz viejo. Ofertas de 9 a 2, en Mueblería Universal, Bajos Hotel Barcelona.

NO PIDA
Dinero sin antes ver dónde, cómo y quién se lo facilita. Nosotros le ayudaremos.

RICARDO ROJAS DIAZ
Tel. 5 9 2 9

₡ 125.000.00
100.000.00
80.000.00
60.000.00
20.000.00
10.000.00

y otras partidas tengo para colocar con garantía hipotecaria.

RICARDO ROJAS DIAZ
Tel. 5 9 2 9

Se venden dos derechos de luz de 10 amp. cada uno, debidamente instalados y a su nombre.

TEL. 4 7 7 5

NECESITO ₡ 15.000.00 y ₡ 8.000 para hipotecas fincas café. Sin intermediarios. TUZO (Barba).

DINERO — HIPOTECAS

Dentro y fuera de San José

₡ 100.000.00
90.000.00
80.000.00
70.000.00
60.000.00
50.000.00
40.000.00
30.000.00
20.000.00
10.000.00

y partidas mayores.

CONSTRUCTORA TICA Ltda.
Teléfonos 6065 - 5183
Edificio Herdocia

Aviso Nº 17540

DINERO — HIPOTECAS
₡ 1000.000
2000.00
3000.00
4000.00
5000.00
6000.00
7000.00
8000.00
9000.00
10.000.00

CONSTRUCTORA TICA Ltda.
Teléfonos 6065 - 5183
Edificio Herdocia

Aviso Nº 17369

DERECHO DE LUZ DE 25 AMPERES se compra. Llamar al teléfono 4192 en horas de oficina.

NO PIDA DINERO SIN CONSULTARNOS.
CONSTRUCTORA TICA Ltda.
Teléfonos 6065 - 5183

Aviso Nº 17314

SE VENDEN DOS MESAS DE BILLAR y 3 urnas. Dirección: 50 vs. al Norte del Teatro Apolo, Cartago.

Aviso Nº 17570

DOS ESTERILIZADORES Pelton y Castle con pedestales modernos y sillón Dental RITTER se venden a menos del costo. Informes Oficina Dr. Chartier.

Aviso Nº 17612

DE OCASION Y POR URGENCIA dedicarme a otras actividades vendo acreditado negocio, céntrico, patentes, deerchos de llave. Alquiler bajo; punto hecho. Teléfono J—2354.

Aviso Nº 17614

LA JOYERIA MICHAEL 25 varas al Sur del Congreso, teléfono 1728 compra joyas de brillantes al mejor precio.

"EL DIARIO"

NO PIDA

Dinero sin antes ver dónde, cómo y quién se lo facilita. Nosotros le ayudaremos.

RICARDO ROJAS DIAZ
Tel. 5 9 2 9

₡ 350.000.00
100.000.00
80.000.00
60.000.00
20.000.00
10.000.00

y otras partidas tengo para colocar con garantía hipotecaria.

RICARDO ROJAS DIAZ
Tel. 5 9 2 9

SEMILLAS

Aviso Nº 17621

MANQUITO PARA ALMACIGO DE CAFE Híbrido o Arábiga vendemos cantidad grande. Entenderse con Francisco Azofeifa. En San Joaquín de Flores o Próspero Rodríguez Masís, en San José Teléfono 1162.

vehículos

Aviso Nº 17672

AUTOS USADOS, bien revisados, de sólo procedencia particular, con garantía mecánica, a precios que a usted le convienen.

PLYMOUTH, cuero y radio 1955
DESOTO, pequeño 1954
DESOTO, 4 puertas, pequeño 1953
WILLYS. Station, tracción 1951
MERCURY, 4 puertas y radio por ₡ 2.800.00.

CAMIONES

DODGE, quinta, de 3½ ton. 1954
WILLYS, como nuevo 1954
CHEVROLET, de ¾ ton. 1946
por sólo ₡ 4.500 es suyo.

VERLOS EN AGENCIA GONZALO CALDERON E. LTDA.

Aviso Nº 17652

VENDO CAMION DODGE 1951. 3½ toneladas, duplicado con quinta. Carrocería, máquina y seis llantas magnífico estado.— Poco uso. Facilidades pago. Teléfono J—4913 Apartado 1841.

Aviso Nº 17654

CUÑA MERCURY modelo 1952 en perfectas condiciones se vende Teléfono 6950.

Aviso Nº 17655

SE VENDE JEEP WILLYS modelo 1954 Como nuevo. De un sólo dueño. Teléfono 6950.

Aviso Nº 17653

COMPRO YIPON POWER WAGON o Pick-up duplicado. Bajo precio y buen estado. Teléfono J—4913 Apartado 1841.

Aviso Nº 17686

— AUTO VENTAS LTDA. —

—TELEFONOS 5282 - 3839—

HILLMAN completamente nuevo con garantía de Agencia 1956
Chevrolet Bel Air completamente nuevo con garantía de agencia 1956
Standard 4 puertas 1954
Plymouth 1953
Studebaker (Champion) ganga ₡ 7.500.00) 1951
Hillman convertible magnífico estado 1951
Chrysler 1948
Studebaker Champion cuña 1947
Opel Olympia 1938
Dodge en buen estado (₡ 1.800 contado). 1937
Jeep Willys 1947

— APARTADO 4565 —
325 varas al Sur de la Corte Suprema de Justicia.

— Antiguo Taller Juan Felth —

PICK-UP 48, ¾ TONELADA, con radio, 3 llantas nuevas, véndese o se cambia, dando vuelto, por otro de modelo más reciente. Informa: G. Torres, en este Diario.

JEEP QUE ESTABA GARAGE 2700 se pone a sus órdenes, para servicios especiales, llamando TELEFONO J—7168.

Aviso Nº 17685

COVENCO LTDA.

Tiene para la venta a los mejores precios y con las mayores facilidades de pago o cambiar recibiéndole su auto usado en el mejor precio, las siguientes unidades debidamente revisadas:

TRIUMPH Convertible 1954
FORD ZEPHYR 4 puertas .. 1954
DODGE 4 puertas 1953
PLYMOUTH 4 puertas 1952
PLYMOUTH 4 puertas 1952
CHEVROLET 4 puertas 1951
PLYMOUTH 4 puertas 1947
DODGE 4 puertas 1947
WILLYS Jeep 1955

GANGAS

PANEL G. M. C. 1946. ₡3.100.00
OPEL KAPITAN 1939. ₡1.500.00
DODGE 1941. ₡2.900.00.

LLANTAS

600/16 ₡ 160.00
590/13 ₡ 130.00
640/13 ₡ 152.00.

DONDE:
COVENCO LTDA.

varios

Aviso Nº 17692

BARATILLO EN EL AU BON MARCHE sus dueños se retiran del país. Aproveche y tenga cosas buenas en su hogar para sus niños, para su señora a muy poco precio, del 21 de mayo en adelante, no se olvide!! Contiguo Hotel Oriental. Avenida Central, San José.

Aviso Nº 176[illegible]

GOTERAS PARA PODER ANDAR en invierno cómodamente en su carro las consigue para toda marca donde CARLOS LUIS JIMENEZ P. 150 varas al Norte Estación Ferrocarril al Pacífico.

Aviso Nº 17224

VENDO O ALQUILO pool pequeño. Verlo casa 1206 frente Escuela Chile Barrio Luján.

CASA ESPACIOSA, COMODA, confortable, en el Barrio Keith se vende. Informes en la Administración de DIARIO DE COSTA RICA.

Aviso Nº 1766[illegible]

HILOS "PINIA" TEÑIDOS CON COLORANTES INDANTHREN QUE "MUEREN EN SU TONO" LO MEJOR DE LA INDUSTRIA ALEMANA INFORMES Y VENTAS POR MAYOR, ALMACEN "NASH" CUESTA DE MORAS TEL. 3919.

Aviso Nº 1764[illegible]

CLINICA DE CAMISAS ofrece cuellos trubenizados ARROW y toda clase reparación de camisas. 150 varas Norte Hotel Costa Rica. Teléfono J—2354.

Aviso Nº 1762[illegible]

ROMANAS: nos hacemos cargo de la reparación de cualquier tipo de romanas. TALLER GERARDO MATAMOROS. Sucs. Paseo de los Estudiantes. Teléfono 4136.

Aviso Nº 1767[illegible]

SI USTED NECESITA PENSION HOSPEDESE EN LA MENDOZA SERA ATENDIDO CON ESMERO TELEFONO 1391.

Aviso Nº 1767[illegible]

SE RECIBEN COMENSALES Casa céntrica teléfono 3770.

Aviso Nº 1761[illegible]

CANASTITAS Y CACHITOS, para rellenar. Quesadillas finas.— Bulevanes carne. —Pan dulce especial. —Palitos queso. —Cuadritos dátiles. —Ciruelas rellenas.— Cremitas.— Tacos pollo Arrollados palmito. —"LA FLORESTA" Paseo Estudiantes. Teléfono 5144.

Aviso Nº 1762[illegible]

CAJAS DE HIERRO: Nos hacemos cargo de la apertura y reparación de cualquier tipo de caja. Seriedad y honradez absolutas Taller de GERARDO MATAMOROS; Sucs. Paseo de los Estudiantes. Teléfono 4136.

Aviso Nº 175[illegible]

BOLAS DE FUTBOL ARGENTINAS olímpicas Extra Doble "T" Marca "PINTIER" recién recibidas, tengo para vender al por mayor y al detalle. Llame a Mario José Vargas, en San José Teléfono: J—6684 — Apartado 2452.

Aviso Nº 175[illegible]

A QUIEN INTERESA: BUSCARME MISMO ASIENTO DEL DOMINGO 6. Demetrio El Gladiador.

LIBRO DE COCINA de la Profesora Julia Pastor. Solicítelo en Librerías Atenea y López, ciudad, y en Librería González Cartago.

Aviso Nº 1763[illegible]

AL TURISMO EXTRANJERO al Público en general. El Taller de Oscar Maduro Alfaro ofrece guardado; lavado, pulido y reparaciones en general. Seriedad y Responsabilidad. Contiguo al garage 2000 Calle 10 Avenida 6—8. Teléfono 1244.

Aviso Nº 175[illegible]

FERRETERIA MIGUEL ANGEL QUESADA, 125 varas al noroeste del Mercado Central, AVISA a su numerosa clientela que acaba de recibir un surtido completo de TORNILLOS, ARANDELAS y REMACHES. También le ofrecemos: CANOAS, CUMBRERAS y TUBOS para AGUA y CHIMENEAS, a los más bajos precios de plaza. Teléfono 2973. Apartado 1204.

Aviso Nº 1750[illegible]

RECIBO COMENSALES, CASA CENTRICA. Teléfono 2707.

Aviso Nº 1763[illegible]

HARINA "CREMA DEL OESTE" LA MEJOR HARINA CANADIENSE. COMPRELA HOY ALMACEN RODRIGUEZ HERMANOS. TELEFONO 2900.

PILAS PARA COCINA Y PARA LAVAR en 10 diferentes estilos, precios bajísimos. Base de 1 metro a ₡ 1.50. de 1 metro a 0.75 de primera, todo material de construcción a precios de regalo donde LOS RODRIGUEZ 150 varas Norte Teatro Adela, Teléfono 4785.

Aviso Nº 175[illegible]

EL TENCEN Teléfono 4105 tiene existencia de las famosas VELITAS JAPONESAS. El terror de los ZANCUDOS.

Aviso Nº 173[illegible]

SEÑORA AMA DE CASA A PRECIOS convencionales en cualquier estado, le compramos: Libros, Adornos, Lámparas, Muebles, Catres, Cuadros, Radios, Juguetes, Puertas y ventanas y todas las demás cosas que quieran vendernos, llame al Teléfono número 5992. Paso de la Vaca, frente Agencia del Banco de Costa Rica (EL ANTICUARIO)

Aviso Nº 17[illegible]

LAVATORIOS USADOS DE HIERRO esmaltado líquido a ₡ 35.00 Ricardo Sauma teléfono 3368.

EN OROTINA TODAVIA QUEDAN disponibles unos cuantos lotes cien varas Norte de la Iglesia en abonos. Todos ellos están cubiertos de árboles frutales y miden diez metros de frente por fondo que usted quiera. Pida informes al Teléfono 1372 y hágase de su lote hoy mismo construya su casa en el Moderno Barrio San Rafael.

Este documento es propiedad de la Biblioteca Nacional "Miguel Obregón Lizano" del Sistema Nacional de Bibliotecas del Ministerio de Cultura y Juventud, Costa Rica.

✠

LUIS QUESADA QUESADA

HA MUERTO

Su esposa Edelmira Morales de Quesada, sus hijos Francisco, Luz Quesada Morales, Angela Corella de Quesada, nietos y demás familia,

pasan por la pena de comunicarlo a sus amistades e invitarles a los funerales que se verificarán hoy a las diez a. m. en la Iglesia de esta ciudad y acompañarlo al cementerio de esta localidad.

Turrialba, 22 de Mayo de 1956.

✠

MISA DE SEGUNDO ANIVERSARIO

Carmen vda. De Laurito e hijos,

invitan a sus amistades y familiares a la Misa de Segundo aniversario que en sufragio del alma de su querido esposo y padre,

GAETANO LAURITO FILOMIA

se oficiará mañana miércoles a las 7 horas en la Iglesia de Nuestra Señora de Las Mercedes.

Su asistencia será profundamente agradecida.

San José, Mayo 22 de 1956.

✠

MISA DE PRIMER ANIVERSARIO

Marcial Vargas e hijos
Mauricio y Carmen V. de Rodríguez e hijos
y Elisa Vargas Salas,

Invitan a sus familiares y amistades a la Misa de primer aniversario que se oficiará el jueves 24 del corriente a las 8 a. m. en la Iglesia de Atenas en sufragio del alma de su querido e inolvidable padre y abuelo,

DAVID VARGAS VARGAS

La asistencia a este acto piadoso será profundamente agradecida.

Atenas 22 de mayo de 1956.

TRANSPARENCIA:

El vidrio roto
no es un corazón dormido,
es el espejo.
Cristal no es una sombra,
es un eco.
Yo soy un eco,
sombra,
cristal,
espejo
Cuatro mitades danos
sensación de una.
Cuatro cosas envueltas
en el caos:
el espejo.
Todo cristal devuelto
a la ternura,
era más el cristal
que la ternura.
(Tú me olvidarás
moribunda entrega.
Moribunda transparencia,
me olvidabas.)
Dime que lo místico es espera.
Que es santo
convertir la nada en tierra.
Que se humano creer
que los dioses se vuelven
a nosotros y nos dicen:
dadme luz, luz,
sólo luz...
Que lo místico
es cristal en la ternura.
Que yo creo en eso místico
que aguarda.
Místico decirte:
¡yo te espero!
Místico cristal
decirte adiós.
Porque tengo un día
que decirte,
adiós,
a lo místico,
adiós,
místicamente adiós,
y convertirme!

Jorge Charpentier

Madrid,
Abril, 56.

No ha confeccionado el Ministerio de Trabajo su memoria anual

No ha confeccionado el Ministerio de Trabajo y Previsión Social su Memoria correspondiente a 1955, según lo revela el Director de Relaciones Laborales, señor Luis F. Morúa Carrillo.

A pesar de que la reglamentación interna del Ministerio exige que esa labor —que está confiada a la Oficina Legal, de Información y de Relaciones Internacionales— debe estar concluída el 8 de mayo de cada año, de esta vez, "por exceso de trabajo", el señor Morúa afirma que no lo ha podido hacer.

En carta al Consejero de la Embajada de los Estados Unidos, señor C. Allan Stewart, que pidió un ejemplar de la Memoria para información de esa representación, el señor Morúa le indica que apenas esté concluído el trabajo se lo remitirá.

PARA TODOS LOS DE LA CASA SIRVE LA

MIXTURA DE BISMUPIOL

- Para mal de estómago
- Para la dentición
- Para entonar la digestión
- Para diarreas y colerín
- Para todas las dolencias

BISMUPIOL con toda confianza

LO CONSIGUE EN TODAS LAS BOTICAS

Información Social

(A cargo de MARIA DE LOS ANGELES PRADA)

DOÑA ELVIA DE QUIRCE

En jira de recreo ha salido para los Estados Unidos de Norte América la estimable matrona doña Elvia de Quirce. Atentamente la despedimos.

DOÑA ESTELA FLORES DE ACEVEDO

En jira de recreo ha llegado a nuestro país la gentil dama doña Estela Flores de Acevedo, de la sociedad Guatemalteca.

DIARIO DE COSTA RICA se vale de este medio para presentarle un saludo cordial de bienvenida y augurarle grata estada entre nosotros.

DOÑA ELOISA DE CESPEDES

Ha regresado de su viaje al exterior la estimable señora doña Eloisa de Céspedes, a quien por este medio damos la bienvenida.

JUBILEO SACERDOTAL DE PLATA

Agradecemos la siguiente invitación:

Los Padres Franciscanos Conventuales quedarán profundamente agradecidos por su participación a la Misa Coram Episcopo que será ofrecida por el Muy Reverendo Fray Buenaventura Imhoff, O.F.M., (primer Comisario Provincial de la Orden en Costa Rica) en conmemoración de su Jubileo Sacerdotal de Plata y de los Diez Primeros años de los Frailes en Costa Rica, en la Catedral de Alajuela, a las 9 horas del 22 de mayo de 1956.

SRTA. GLORIA GUTIERREZ

Deseamos buen viaje y grata estada en el lugar de su destino despedimos a la gentil señorita Gloria Gutiérrez, quien por la vía aérea se dirige a Nicaragua.

LUISITO BRENES SALAZAR

Seis años, que son promesa y esperanza para los suyos, está cumpliendo hoy el gracioso retoño Luisito Brenes Salazar, hijo del hogar muy apreciable que forman don Luis Brenes y doña Marithza Salazar de Brenes.

DIARIO DE COSTA RICA hace llegar hasta la casa amiga, que estará de fiesta con este grato motivo, mensaje afectuoso de salutación y enhorabuena.

DESPEDIDA EN EL CLUB UNION

Acompañada de algunas de las asistentes al agasajo, aparece en la fotografía que insertamos, la gentilísima damita Flory Isabel Fournier Moiso, a quien sus amistades le ofrecieron un té de despedida de soltera, con motivo de sus próximas nupcias con el caballero heredium don Manuel Antonio González Víquez.

El acto se verificó el sábado pasado en los salones del Club Unión y fué una manifestación cordial de simpatía hacia la encantadora damita prometida.

DIARIO DE COSTA RICA se vale de la ocasión para saludarla, augurándole ventura y felicidad en lo porvenir. (Foto Roa)

REGRESO DE MEXICO

A su regreso de México saludamos atentamente a don Mario Rojas Araya, quien por Taca International ingresó ayer al país.

DE GUATEMALA

Nuestro periódico saluda por este medio a don Edgar Carvajal, quien ha regresado de su viaje a la nación guatemalteca.

DE EL SALVADOR

Atento saludo de bienvenida presentamos por este medio a la apreciable señora doña Dolores M. de Brenes, quien regresó de su viaje al exterior.

SALUDO DE CUMPLEAÑOS

Enviamos las más cordiales felicitaciones a la estimable señora doña Amalia S. de Fernández, con ocasión de rememorar hoy un nuevo aniversario de su natalicio.

DEL NORTE

Damos la bienvenida a don Oscar González Cruz, quien por la vía aérea ingresó ayer al país, procedente del exterior.

DON JOSE GARCIA

Deseamos buen viaje a don José García, quien ha salido rumbo a la República de Honduras.

RESTABLECIDA

Saludamos cordialmente a doña Evangelina de Núñez y celebramos que se encuentre ya restablecida de la dolencia que la tuvo postrada.

CUMPLEAÑOS DE LA SRTA. BETTY TREJOS

Con un saludo cordial hacemos llegar los mejores deseos de ventura a la gentil señorita Betty Trejos, quien está de plácemes hoy recibiendo la llegada de un año más de vida.

DOÑA ANGELA DE VARGAS

Con el grato motivo de cumplir años hoy, saludamos y felicitamos a la estimable señora doña Angela de Vargas, deseándole toda clase de venturas en unión de los suyos.

LUCTUOSA

DON GERARDO FERNANDEZ ZUNIGA

El domingo a las once horas, en la Capilla de las Animas, se efectuaron los funerales de don Gerardo Fernández Zúñiga, elemento muy estimado en nuestro medio por sus condiciones de hombría de bien, de esfuerzo, de amor al trabajo y de espíritu de cooperación.

En forma muy sincera hacemos presente, por este medio, el testimonio de nuestra condolencia, a su viuda doña María de Fernández, a su madre política doña Clemencia C. de Ojeda, a sus hermanos Alberto y Nelly de Zamora U., Roberto y Alicia de Fernández, a sus hermanos políticos, tías, sobrinos y demás familiares.

REUNION DEL ROPERO DEL INMACULADO CORAZON DE MARIA

Por nuestro medio se recuerda a las socias del Ropero del Inmaculado Corazón del María que esta tarde a las dos habrá reunión.

DON JAIME ESTRADA A MEXICO

Buen viaje deseamos a don Jaime Estrada, quien ha salido para México en jira de placer.

DOÑA CECILIA SOTO

Enviamos por este medio un atento mensaje de congratulación y enhorabuena a la gentil señora doña Cecilia Soto, con ocasión de festejar hoy un nuevo aniversario de su natalicio.

CUMPLEAÑOS DE LA SRTA. MARTA SEGREDA

La gentil damita Marta Segreda Van der Laat se encuentra hoy de plácemes con ocasión de festejar su cumpleaños.

Sea propicia la ocasión para saludarla, augurándole toda clase de venturas en unión de los suyos.

DELICADA DE SALUD

Desde hace algunos días viene sufriendo quebrantos de salud la gentil dama doña Ada A. de Brealey, por cuya recuperación formulamos los más cordiales deseos.

DON BERNARDO RUIZ

Despedimos atentamente a don Bernardo Ruiz, quien se dirige a Nicaragua y le deseamos buen éxito en su viaje.

FECHA DE NATALICIO

De plácemes se encuentra hoy, con ocasión de festejar su cumpleaños, la estimable señora doña Irma de Calvo, a quien nos es grato saludar en la forma más cordial.

PARA NUEVA ORLEANS

Por la vía aérea se dirige a Nueva Orleans, Estados Unidos, donde le deseamos grata estada, la apreciable dama doña Ana de Soto acompañada de su hijita Ana María.

DOÑA JOSEFINA DE BRUNKER A GUATEMALA

Con el propósito de visitar a sus hijos que radican en Guatemala, saldrá hoy con ese destino la apreciable dama doña Josefina de Brünker.

Buen viaje le deseamos al despedirla atentamente.

DON CASTO MURILLO

En su residencia en Concepción de Naranjo, va recuperándose de la intervención quirúrgica que le fuera practicada en el Hospital San Juan de Dios, el estimable amigo don Casto Murillo. Lo saludamos deseándole completo restablecimiento.

Adiós PECAS

Las pecas caen hasta desaparecer con el tratamiento del JABÓN Y UNGÜENTO BLANCO Y NEGRO

Consejos Médicos

(Por el Dr. Augusto LOUBIER)

MAL ALIENTO

PARIS: — Mi vieja amiga Violette Pirrault me visitó la semana pasada, acompañada de su amiga Marietta. Qué le sucede a Marietta? Estaba la pobre muchacha con cara acongojada, y pensé que padecía de mutismo...

Me la presentó Violette, pero Marietta no decía ni "esta boca es mía".

... ¿Me quedé haciendo un gesto de estupefacción.

—Mire, doctor, — me dijo Violette medio sonriendo; — es que mi amiga Marietta está medio de capcionada.

—Un problema sentimental?

—No: es que su novio le dijo que padecía ella de mal aliento en la boca.

—Vaya... Vaya... Comprendo... El mal aliento en la boca es mal que no llegan a reconocer los mismos que lo padecen... Por eso su novio se dió cuenta, y se lo participó... Pero no es cosa para echarse a morir.

—Tiene cura? — Articuló la desolada paciente.

—El mal aliento puede deberse a diversas causas. Quizá dentadura deficiente, y para precisar esto debes ver a un odontólogo.

Quizás estreñimiento, o deficiente función del hígado, trastornos del páncreas, amígdalas en mal estado, inflamaciones bucales, procesos inflamatorios en la nariz, y otras.

—Pero mientras ella se hace las investigaciones del caso, qué le mandaría usted, como paliativo? — Intervino Violette.

—Lo mejor que hace, mientras tanto, es conservar la boca en perfecto estado de higiene, haciendo buches con agua oxigenada al 10 por ciento, o con mentol, o con cualquier otra esencia similar. Además, le convendría una cura de frutas, durante unos días para depurar su organismo.

Luego de mis explicaciones, parece que el alma volvió al cuerpo de Marietta, porque el conocimiento de que se posee mal aliento en la boca hace infeliz a las personas. Al apuntarle cómo curarse, se quedó la muchacha de lo más contenta.

PREGUNTA:—

Le contaré mi nuevo problema y es que en unos festejos en Alajuela, conmemorando el centenario de la muerte de Juan Santamaría, yo fui, y dió la casualidad que entre los que estaban viendo pasar el desfile había una partida de novios que me llamó mucho la atención y me impresionó también ver que el muchacho era idéntico al que me gusta a mí, y más aún porque tuve que verlos por espacio de cuatro horas que duró el desfile es de decirle que la casualidad es que la muchacha también se parecía a mí.

Eso fue suficiente para que en mi memoria reviviera el recuerdo del muchacho de quien le he hablado varias veces, y ahora con más fuerzas que antes.

Le contaré que ese muchacho ya ha cambiado mucho para conmigo, y fíjese que un día me lo encontré en la calle y yo lo saludé con indiferencia debido a la actitud de él para conmigo, y seguí mi camino, cuando oí que me llamaba. Volví a ver y vi que venía corriendo hacia mí, se vino conmigo y me dejó hasta la casilla de correos. Allí se paró a conversar conmigo y me dijo que necesitaba hablar con mi jefe algunos asuntos, y que por lo tanto iba a llegar a la oficina el lunes siguiente, pero yo creo no fue más que un invento para hablarme porque no llegó, y vi que siempre estaba muy nervioso y como muy emocionado, cosa que me extrañó mucho, pues nos vemos poco, y algunas veces que me veía me quitaba la cara o me saludaba como chillado.

Quiero su consejo, Profesor.— Ruth, San José, Costa Rica.

RESPUESTA:—

Todo parece indicar, mi querida Ruth, que se trata ese muchacho de un caso de timidez extraordinaria. Parece que está enamorado de usted, pero no se atreve a decírselo. Debe ser una desgracia esa timidez tan grande, verdad? Pues esa es la que padece él.

Si usted está así de enamorada de él, lo mejor que usted hace es propiciar la oportunidad de que se vean.

Trate de estrechar su amistad con él. Si tiene oportunidad de ir con él a alguna fiesta, mejor. Invítelo a cualquier acto, como amigo, para que le infunda confianza, y al poco se le desbaga ese nudito que tiene en la garganta, y al fin le diga su amor.

Está bonito ese romance, muy romántico, que ahora comienza... Usted verá que cristalina, fellmente, si es que usted lo sabe comprender y le ayuda a vencer su timidez. Pero le advierto que esa gente tan tímida, tienen muchos complejos, y es necesario que se les comprenda bien.— Si no, son un fracaso esas relaciones.

(Consultas a Profesor Omar Ave. de Tarafa 68, Morón, Cuba —Diga en qué diario desea respuesta).

¡EXTRAAA..!

EXTRA

MUY PRONTO NUEVO CONCURSO MY BOY..!

Muchísimos valiosos premios serán obsequiados nuevamente!

Los productos "MY BOY"

(Leche íntegra en polvo, Leche evaporada, Leche condensada, Avena Machacada y Vit-A-Vena)

Comenzarán muy pronto otro nuevo y sensacional concurso.

Siga consumiendo los magníficos productos "MY BOY" y participa en este nuevo concurso en el que podrá obtener muchísimos valiosos premios.

Esté pendiente desde hoy del nuevo concurso "MY BOY"!

Representantes:

Teléfono: 2334 Jaime Güell & Co. Ltda. Apartado: 289

MB-56-20

Este documento es propiedad de la Biblioteca Nacional "Miguel Obregón Lizano" del Sistema Nacional de Bibliotecas del Ministerio de Cultura y Juventud, Costa Rica.

RENUNCIA . . . .
Viene de la Página PRIMERA—

que me formuló el Directivo renunciante Lic. Mario Hernández y les haga ver lo injusto de tal Fallo. Si hubiera existido la posibilidad de una apelación, yo hubiera tenido oportunidad de explicar mis razones a otro Tribunal. Pero ante la negativa de ustedes a escuchar las que me asistieron, no tengo otro remedio que referirme a ello en esta renuncia.

Empiezo por decirles que lo que ustedes llaman Fallo, emitido después de varias prolongadas sesiones, peca de ser casi un telegrama. Formulados contra mi siete cargos, entre los cuales alguno me acusaba de ser "irresponsable y peligroso para la Institución" y otro de "falta de dignidad personal para el cargo de Gerente; por haber repartido frutas a turistas norteamericanos en un tren de Limón a San José y haber dirigido un Desfile de Carretas"; la más elemental regla de justicia, pudo haberlos llevado a referirse a cada cargo.

Pero está de Dios que la misma desidia que los ha caracterizado en el desempeño del cargo de Directivos los llevó a no referirse a nada, optando por el fácil camino de hacer su Fallo en una mentira, la de que yo había llevado un asunto personal al seno de la Institución, provocando un escándalo en el Instituto. No habrá un Director que se ponga la mano en la conciencia, que pueda decir que yo llevé este asunto al Instituto provocando el escándalo. Si defender su buen nombre y su corrección contra cargos injustos es provocar escándalo, yo seré reo de esa falta. Fue el Lic. Hernández quien llevó el asunto e hizo el escándalo dentro del Instituto y luego escándalo público, además en oportunidad anterior sorprendió a la Junta Directiva, haciéndola tomar una determinación a todas luces absurda, que hubo de revocar esa misma Junta, tan descabellada e injusta era.

Respecto a los siete cargos que contra mi presentó el Directivo renunciante, presentó mi defensa con lujo de detalles y ampliaciones, desvirtuando la totalidad de los absurdos cargos, permanecí en silencio y me limité a exigir un Tribunal de Amigos, que se me ofreció cuando puse mi renuncia antes del VI Congreso Interamericano de Turismo, para que dijera cuánto había de verdad en la infamia que contra mi se levantaba.

Ninguno de ustedes, podrá decir que yo provoqué escándalo, sino que me limité a defenderme, máxime que los cargos verbales hechos por el Directivo mencionado, en la sesión del 6 de abril fueron mucho más mal intencionados que los que luego formuló por escrito. Y no salí a la prensa sino cuando La República, órgano del Partido en el Gobierno, hizo el escándalo público, que ya el Lic. Hernández había provocado dentro de la Institución.

Faltan ustedes a la verdad, cuando dicen que yo llevé escándalo a la Institución.

No tuvieron ustedes la entereza de destituirme del cargo y tampoco fueron lo suficientemente justos para absolverme de las ridículas acusaciones que se me hicieron y perdónenme que suponga que tal actitud, es la consecuencia de un sentido de culpabilidad que a ustedes los ataca, en esos pequeños errores (de tramitación interna) por mi cometidos y de los cuales ustedes, han sido corresponsables. Prefirieron no referirse a algunos de esos cargos porque ustedes mismos sabían y habían confesado en el seno de la Directiva que les cabía tanta responsabilidad a ustedes como a mi, en errores de tramitación que no ameritaban siquiera una llamada de atención en esta oportunidad pues fueron explicados a su debido tiempo y corroboradas las actuaciones ustedes, en su llamado fallo, "amonestar seriamente al Gerente".

Para ponerle un sello de ridículo a ese pretendido fallo, toman ustedes una resolución que no veo por qué tenga que venir dentro de él y que es absurda, pues se opone a la Ley Constitutiva del Instituto. La recomendación de ustedes de que cualquier movimiento de personal sea consultado previamente a la Directiva para que ésta en definitiva resuelva, la pretenden ustedes basar en el inciso c) del Artículo 26 de la Ley Orgánica del Instituto, que les da facultades para organizar las dependencias pero no de meterse con el nombramiento y destitución de empleados.

El inciso f) del Artículo 32 de la Ley del Instituto le confiere al Gerente la facultad de "NOMBRAR, PROMOVER, CONCEDER LICENCIA, IMPONER SANCIONES Y REMOVER A LOS EMPLEADOS DEL INSTITUTO, etc."

Cualquiera que desee interpretar una Ley con un poquito de sentido común tiene que convenir conmigo en que organizadas las dependencias (DECIR CUANTOS DEPARTAMENTOS DEBE HABER, QUE NUMERO DE EMPLEADOS TENDRA CADA UNO, etc.) terminó la función de ustedes en este sentido, y entra a funcionar la facultad de que como Gerente me confería el inciso f) citado.

Lo que ustedes pretendieron con esa resolución totalmente fuera de la Ley y de la lógica es que el Secretario General, señor Guillermo Castro E., no pudiera ser removido por el Gerente ni ningún otro empleado, función que repito, corresponde por Ley al Gerente, máxime que el señor Castro faltó al respeto al Gerente en más de una ocasión, después de Abril 6, e hizo causa común con el Directivo renunciante Lic. Mario Hernández, para llevar el escándalo al seno de la Directiva, sólo puedo creer que el señor Castro lo hiciera en su pretendida aspiración de ocupar la Gerencia.

El ridículo fallo de ustedes, hijo de la desidia que los ha caracterizado en el desempeño de las funciones, lo terminan con una barbaridad jurídica, tratando de insinuarme en forma velada, lo que no se atrevieron a pedirme en forma franca: Que me fuera para mi casa.

Yo me voy ahora con la conciencia tranquila.

Al personal del Instituto, a la iniciativa privada que interviene en la industria del turismo y a la opinión pública les consta como he trabajado sin pensar en hacienda particular en mi tiempo de jornada de trabajo.

Mientras yo me esforzaba por que la Institución surgiera hay Miembros de esta Directiva que apenas si conocen las obras en que está empeñado el Instituto, pues apenas han pasado por ellas en festejos o excursiones, y algunos hay que ni siquiera se han tomado la molestia de ir a esos trabajos a conocerlos.

Si hay Directivos que ni siquiera conocen lo que dentro de su raquítico presupuesto está haciendo el Instituto, cómo pedirles que sepan siquiera lo que ha venido sucediendo dentro del Instituto?

He tenido que desahogar mi justa indignación ante un fallo que ni siquiera lo fue. Porque si se hubiera referido a los cargos y hubieran señalado errores de mi parte, que ameritan sería amonestación y me hubieran absuelto de las injustas afirmaciones del Directivo que se fue, por lo menos hubiera quedado la impresión de que por criterio cometieron un error. Pero el fallo de una página que me han endilgado no es más que una forma pobre de salir del paso, complaciendo a quien hizo los cargos, el escándalo y sólo trataba de conseguir la salida del Gerente.

Al irme, me voy con la conciencia tranquila, lo repito. Que se levantar con mi esfuerzo, de la nada, y con la colaboración de los empleados del Instituto, lo que el país tanto necesita. Luché y me desviví porque algo se hiciera dentro de la Institución que nació con raquítico presupuesto y que ha de seguir luchando con la incomprensión de los señores Diputados de nuestra asamblea Legislativa que lo están considerando al parecer, un Elefante Blanco de la Economía Nacional, con el criterio de imaginarse que sólo lo que produce ganancias en dinero contante y sonante es beneficioso para el país.

No puedo terminar sin dejar mi más sentido agradecimiento al personal del Instituto Costarricense de Turismo, (con excepción del señor Guillermo Castro) a la iniciativa privada y amigos personales que hicieron posible realizar la gestión que llevé a cabo.

Soy de ustedes atento y seguro servidor,

Fritz Lenz.

OCHO DELEGADOS . . .
Viene de la Página PRIMERA—

café más importante de México. Así mismo, se visitará el "Laboratorio Central" que tiene establecido la Comisión Nacional del Café, en Garnica, Jalapa, Veracruz. Dentro de tres o cuatro días se dará a la publicidad el programa definitivo.

DISCURSOS IMPORTANTES. — Además de los discursos de inauguración, el Sr. John P. McKiernan, Presidente de la "National Coffee Association" de los Estados Unidos, pronunciará una importante disertación sobre problemas de palpitante actualidad en el mundo cafetalero, tal como ha sido anunciado anteriormente. Por otra parte, el Dr. Alberto Mirles, Director General del "Instituto Centro Americano de Investigaciones y Tecnología Industrial", con sede en Guatemala, que es una Entidad creada con la cooperación de los Gobiernos de Centro América y de las Naciones Unidas, disertará sobre la importancia de perfeccionar los sistemas de beneficio de café. El Dr. Mirles se hará acompañar de altos funcionarios del Instituto a su digno cargo. La Casa "Merrill Lynch, Pierce, Fenner E. Beane", una de las Firmas Norteamericanas más importantes en asuntos cafetaleros, por medio del Sr. Malcolm Forbes, disertará; sobre la importancia de los contratos futuros en la Bolsa de Café de Nueva York, en especial el Contrato "M", o sea el contrato de cafés suaves. Como los países de la FEDECAME producen esa clase de café, su alocución cobrará mucha importancia. Es muy oportuna, por otra parte, esta disertación, ya que los contratos en las distintas Bolsas de Café establecidas en el mundo, van tomando cada vez más importancia, como una de las formas de protegerse contra los riesgos que tiene todo negocio comercial.

Asistentes a la Conferencia. Se está recibiendo en la actualidad el número de Delegados de los distintos países. Hasta la fecha han anunciado:

Costa Rica, 8 Delegados; Guatemala, de 8 a 10 Delegados; Nicaragua, 7 Delegados; Puerto Rico, 8 Delegados; Venezuela, de 4 a 5 Delegados.

LA MUNICIPALIDAD . . .
Viene de la Página PRIMERA—

La de San José, Tibás y Heredia.

La primera mantiene la tesis de que debe pagárseles dietas a los regidores, por la ardua labor que atienden y además, porque fue una resolución aprobada por el Congreso de Municipalidad promovido por la Municipalidad de San José. Mientras que las dos últimas consideran que debe mantenerse la gratuidad de las funciones edilicias, por cuanto el servicio que prestan los ciudadanos electos para cargos en las municipalidades es como un aporte para el engrandecimiento y progreso de los cantones y de los sectores donde radican los regidores.

PRIMERAS . . . .
Viene de la Página PRIMERA—

copias fotostáticas de los documentos en donde aparecían los nombres de los funcionarios sobornados y los cheques con los endosos correspondientes que justificaban los pagos.

Otras providencias tomó el Tribunal porque deseaban los miembros de ese alto organismo, proceder con cautela y dictar un fallo que tuviera la consistencia y el respaldo documental y legal del caso.

Así fueron transcurriendo los días y ayer, exactamente quince días después de que DIARIO DE COSTA RICA, anotándose un triunfo informativo sin precedentes, publicara íntegro el informe presentado por la Contraloría al Congreso, el Tribunal Supremo de Elecciones dictó su resolución.

Destituyó a tres Jefes Departamentales del Registro Civil: A Mario Herrera Barrantes, que figuraba como Oficial Mayor del Registro Electoral y que aparece en el informe de la Contraloría recibiendo ₡ 1.600 del Partido Liberación Nacional, por servicios Extraordinarios; Víctor Manuel Arias Gutiérrez, Jefe de Resoluciones del Registro Civil y Luis Rafael Mainieri, Jefe del Departamento Cedular.

La votación se produjo por unanimidad. Sin embargo, el Presidente del Tribunal, Lic. don Carlos Orozco Castro, razonó su voto diciendo que él estaba de acuerdo en que se dejara a juicio de los Tribunales de Trabajo el pago de las prestaciones legales a los destituidos. En cambio los otros dos Magistrados, Licenciado don Alfonso Guzmán León y Licenciado don Manuel Antonio González Herrán, votaron porque la destitución se llevara a cabo sin reconocimiento de derechos laborales.

El Tribunal sólo votó el caso de los funcionarios venales, sin emitir resolución ya que entre todos van a hacer la redacción de la misma, para aprobarla en el curso de la presente semana.

El escándalo del pago de la Deuda Política del Partido Liberación Nacional, puesto al descubierto en el amplio y bien documentado informe de la Contraloría General de la República a la Asamblea Legislativa, ha concluido en su segundo capítulo, epílogo que tiene que dar mucho en que pensar a los hombres vigilantes de la pureza del sufragio en Costa Rica, porque la destitución de funcionarios del Registro Civil que han ocupado posiciones claves muy importantes del mecanismo electoral, ha revelado la comisión de un delito que pesa sobre las espaldas de quienes trataron de prostituir las instituciones electorales.

De ese escándalo faltan por cerrarse tres capítulos más: La disolución de la Central Sindical Rerum Novarum, que también recibió dineros del Partido Liberación Nacional; la discusión en la Asamblea Legislativa del pago de la Deuda del partido que está en el poder y un tercer capítulo lo constituye la devolución que tiene que hacer al estado el Ex Tesorero del Liberación Nacional, actualmente Ministro de Relaciones Exteriores, Mario Esquivel, de más de un millón y medio de colones.

La opinión pública considera que el pronunciamiento del Tribunal Supremo de Elecciones constituye una condenatoria de los procedimientos inescrupulosos del partido Liberación Nacional.

MAYOR . . . .
Viene de la Página PRIMERA—

ra el gobierno hacerle frente a la subvención anual por un millón de colones para la Dirección General de Deportes, y al pago —a largo plazo mediante arreglo— de los saldos que debe a la Caja Costarricense de Seguro Social, saldos que han venido acumulándose desde hace cinco años.

ACEPTADA . . . .
Viene de la Página PRIMERA—

Gobierno,

ACUERDA:

Aceptar, para que surta efecto a partir del 1º del mes entrante, la renuncia presentada por el señor Licenciado don Fernando Fournier Acuña, del cargo de Embajador Extraordinario y Plenipotenciario ante el Gobierno de los Estados Unidos de América, y darle las más expresivas gracias por los excelentes servicios prestados al país en el desempeño de tan importantes funciones.

Publíquese. JOSE FIGUERES. El Ministro de Relaciones Exteriores, Mario A. Esquivel.

—Nº 98. San José, 18 de mayo de 1956. El Presidente Constitucional de la República,

ACUERDA:

Designar Encargado de Negocios a. i., al Consejero de la Embajada de Costa Rica en Washington D. C., don Jorge Hazera Gutiérrez, a partir del 1º del mes entrante, mientras se hace el nombramiento del Jefe de la Misión.

Publíquese. JOSE FIGUERES. El Ministro de Relaciones Exteriores, Mario A. Esquivel.

ADMITIDO . . . .
Viene de la Página PRIMERA—

yecto, al que calificó de indispensable para asegurar la independencia del Poder Judicial y el representante Valladares Mora le dio el voto; pero reservándose el derecho de pronunciarse sobre el fondo del asunto cuando éste se ponga al trámite.

Visto el resultado de la votación, la Presidencia anunció que en la sesión de esta tarde se procederá al nombramiento de la comisión especial que rendirá el dictamen respectivo.

DISTINGUIDO CONFERENCIANTE NORTEAMERICANO LLEGA A COSTA RICA

Según anuncia el Servicio de Información de los Estados Unidos, hoy martes ingresa a Costa Rica un distinguido conferenciante norteamericano. Es el doctor Henry Holmes, profesor de la Universidad denominada "College of the City New York". El doctor Holmes permanecerá en San José hasta el 27 de mayo. Dictará una conferencia, en inglés, sobre interesante tema de problemas sociales de los Estados Unidos. La conferencia será el miércoles 23 de mayo, a las ocho de la noche, en el Centro Cultural Costarricense—Norteamericano de esta ciudad. El público queda cordialmente invitado a ese acto.

El doctor Holmes ha adquirido títulos académicos en varias prestigiosas universidades; entre ellas, Wesleyan, Columbia, la Universidad de Buenos Aires, la Universidad de México y La Sorbona de París. Ha viajado extensamete y ha vivido en países extranjeros durante varios años. El profesor Holmes está acostumbrado a dictar conferencias ya sea en inglés o en español; al mismo tiempo, tiene buenos conocimienots del francés, el italiano y el alemán. Ha servido como catedrático en muchas instituciones culturales, entre ellas, New York University, Columbia, Texas College for Women, Pomona College, Middlebury College y College of the City of New York. Su especialidad como catedrático en la Literatura Hispanoamericana y en Lenguas Romanas ha hecho que escribiera muchos artículos. Ha hecho también notables traducciones al inglés de obras literarias hispanas.

Le presentamos atento saludo de bienvenida y le deseamos grata permanencia en Costa Rica.

Películas sobre temas culturales exhibirá Embajada Norteamericana

Recibimos la siguiente invitación:

El servicio de Información de los Estados Unidos de América, tiene el gusto de invitar a usted muy cordialmente a una exhibición de películas musicales, que se efectuará el día jueves 24 de mayo a las dos de la tarde en el Auditorium de la Embajada Americana en San José.

Los títulos de esas películas son los siguientes:

Arthur Rubinstein. 20 minutos
Tanglewood Story. 20 minutos
Symphony of the Air. 40 minutos.

Muy atentamente,

Lee M. Hunsaker
Agregado Cultural USIS, Embajada Americana, San José

TRAGICO FALLECIMIENTO DE DON SERGIO ACOSTA CRUZ

Las Juntas Abangares 21 mayo de 1956

Director de
DIARIO DE COSTA RICA

A las 6 y 35 p. m., después de haberse disparado un tiro dos horas antes, murió Sergio Acosta Cruz, hijo de nuestro amigo don Solón Acosta y su señora Eudomilia Cruz A., no valieron los esfuerzos hechos por el Director del Hospital doctor Alvarez y su personal para rescatarlo de la muerte.

"DIARIO DE COSTA RICA" da su pésame a su diligente Agente en las Juntas.

Miguel Angel Ortiz
Corresponsal

EN LA CARCEL PORQUE NO QUISIERON TRABAJAR EN EL DIA DE DESCANSO

Copia del telegrama que empleados de la Aduana de Limón enviaron ayer al Ministro de Economía y Hacienda.

Limón Mayo 21 de 1956
Ministro Hacienda, copias Ministro Trabajo, La Nación, DIARIO DE COSTA RICA, San José.—

Ayer domingo nos correspondía a suscritos día descanso, debiendo entrar hoy a hacer servicio. Administrador Aduana sin razón justificada ayer tarde nos mandó a buscar señalándonos servicio, por protestar esa orden, nos mandó detenidos cárcel de ésta y hoy nos comunicó estar de baja. Esperamos su resolución sobre particular ya que no hay razón para tal proceder. Atte.

Manuel Sandoval Granados
Aníbal Bogantes Delgado
José Cantillo Cantillo
Rafael Montenegro Brenes.

ABRAHAM . . . .
—Viene de la PAGINA PRIMERA

Precisamente, el Sr. Perry llegó hace varias semanas a Costa Rica con el objeto de llevarse a sus dos hijos restantes que aun están en poder de doña Hilma, ya que ella no puede cuidarlos por razón de su trabajo como empleado del Gobierno costarricense.

El Sr. Perry debía a doña Hilma las pensiones alimenticias correspondientes al período durante el cual estuvo ausente de Costa Rica. Por tal motivo su esposa planteó demanda ante la Agencia de Pensiones y entonces fue detenido e internado en la Penitenciaría desde hace como quince o veinte días.

Después de dos semanas, aproximadamente, de estar detenido en la Penitenciaría por no pago de pensiones alimenticias, leo en los periódicos los fantásticos relatos sobre los "asesinatos" que iba a realizar el Sr. Perry. Creo que en todo esto hay un grave error porque conozco al Sr. Perry y no lo creo capaz de semejantes locuras; él siempre ha sido un hombre cuerdo y trabajador, quien vino ahora a Costa Rica con suficiente dinero para pagar las pensiones alimenticias que debía a su señora y tratar de llevarse sus dos únicos hijos que le quedan en este país para reunirlos con los otros dos hijos que tiene bajo el cuidado de su señora madre en Honduras.

Ruego a Ud. publicar esta carta en honor a la verdad y para hacer justicia a quien la merece.

Atentamente de Ud.,

Sergio Badilla Jiménez
Cédula. Nº 183478

ACEPTADA . . . .
Viene de la Página PRIMERA—

pondiente, fue aceptada dicha renuncia, quedando vacante el mencionado Juzgado. La Corte ordenará la publicación en el Diario Oficial, a fin de que las personas que se crean acreedoras a tal puesto hagan su oferta para llenar esa vacante.

FIRMEZA . . . .
—Viene de la PAGINA PRIMERA

CAFETALERO. (a la semana que termina el 15 de mayo).—Durante este período el mercado ha desarrollado con mayor firmeza y estabilidad, notándose cierto interés de parte de los tostadores de ir adquiriendo, al hacer sus compras necesarias, cantidades extras de cafés suaves debido a la perspectiva de escasez de dichos cafés durante los meses de mayor consumo que empiezan en Septiembre. El mercado se nota más anuente a recibir noticias buenas que malas y a pesar que se han hecho nuevos cálculos de la próxima cosecha de café de Brasil, en los que se dicen que será mayor en 4 millones de sacos que lo calculado anteriormente que eran 17.[illegible] sacos, el mercado no ha registrado mayores oscilaciones. En el mercado de la Bolsa de New York se han notado marcas operaciones de cambios de posiciones, con coberturas para los meses de Julio y Septiembre de 1956.

ACTUARA . . . .
—Viene de la PAGINA PRIMERA

18 de mayo actual.

Los mismos temores que usted abriga en cuanto a la posibilidad de un futuro conflicto entre los trabajadores de la Chiriquí Land Company y esta Empresa, los he tenido desde hace algún tiempo. Por tal motivo que recientemente visité esa zona.

Como usted lo podrá comprobar con la copia de la carta que he dirigido a Mr. Hamer, que le adjunto, le propongo a éste que celebremos una reunión en Laurel, con trabajadores, dirigentes y funcionarios, para tratar en esa forma los diversos problemas y encontrar así la solución adecuada.

Usted ha de comprender que para este Ministerio le resulta bastante difícil mantener un control efectivo de las relaciones entre la Compañía y sus trabajadores, por la distancia, desconocimiento exacto en muchos casos de la naturaleza de los conflictos, por lo reducido de nuestro personal, y porque la Compañía, siempre que le he solicitado informes, me los contesta manifestando que sus actuaciones se ajustan a los hechos y a las disposiciones legales.

Por otra parte, desearía, que cada vez que ustedes tengan motivos de reclamo, me den citas concretas, con todos los datos necesarios para facilitar nuestra investigación. Y tengan la seguridad, de que si de nuestra parte llegamos a la convicción de la justicia de sus peticiones y reclamos, con la energía del caso sabremos actuar.

Me suscribo de usted muy atento y seguro servidor,

Otto Fallas M.
MINISTRO

Señor
Gonzalo Hernández Narváez
Inspector de Trabajo
Villa Nelly. Corredores.

Con la presente, me permito adjuntarle copia de la carta que he recibido del dirigente Juan Rafael Solís así como de las demás actuaciones.

Por otra parte, ya son de su conocimiento las constantes que jas que presentan los trabajadores al servicio de la Chiriquí Land Company. Desearía, por lo mismo, que usted lleve a cabo, mientras adoptamos otras medidas, una amplia investigación sobre los hechos que están ocurriendo, haciéndome una descripción detallada de los mismos así como presentando la prueba del caso, para poder actuar ante la Compañía referida, si así resultare de su información.

Usted no debe limitarse a recibir solamente declaraciones, sino que también debe darme su parecer, ya que, como usted ha de comprender, por la distancia en que nos encontramos, para este Ministerio resulta bastante difícil apreciar los hechos en toda su exactitud.

Me suscribo de usted muy atento y seguro servidor,

Otto Fallas M.
MINISTRO.

PREOCUPACION . . . . .
—Viene de la PAGINA PRIMERA

hechos ocurridos.

Es mi parecer, señor Hamer, que debemos buscar otro procedimiento para lograr una solución satisfactoria y evitar así esos constantes rozamientos que pueden, con el tiempo, causarnos mayores dolores de cabeza. Concretamente, lo invito para que usted y yo, ambos acompañados de los funcionarios que elijamos, nos traslademos a Laurel a mantener conversaciones directas con trabajadores, dirigentes y funcionarios ubicados en esa localidad. De aceptar usted esta proposición, estoy seguro que con la autoridad que usted tiene y la comprensión que siempre ha demostrado hacia los problemas de los trabajadores, podremos dar un paso firme en el afianzamiento de las buenas relaciones entre la Compañía, los trabajadores y este Ministerio.

JAMAS HE . . . .
—Viene de la PAGINA PRIMERA

sigue siendo dura, anteriormente teníamos que luchar contra los comunistas y algunos patronos que no querían ni quieren entender que los trabajadores somos seres humanos, y si hemos ido venciendo esto, venceremos también a los **DEMAGOGOS PAGADOS** que piden la disolución de nuestra Confederación etc."

Como la única persona que en uso de facultades legales y obligaciones que me imponen las leyes del país denunció a la Central Obrera dicha, ha sido el suscrito, tomo el cargo pérfido que me lanzan para devolverlo a su lugar de origen que es donde debe ubicarse. Jamás he recibido un cinco de nadie por mis actuaciones, todas limpias como les consta a la mayoría de los costarricenses. Denuncié a la Rerum y denunciaría a cualquier otro sindicato que se precie de defender los derechos de los trabajadores, sin hacerlo, por considerar que esos procedimientos mistificados van perdiendo poco a poco la conciencia gremial en la clase laborante del país.

Es posible que los miembros de la Directiva Sindical que redactaron la carta de referencia, no hayan buscado en un diccionario el significado del adjetivo "demagogos" porque de haberlo hecho, no hubieran cometido el error de dar a otro lo que por derecho de actuaciones a ellos corresponde. Demagogos son, quienes en una campaña política se presentan en reuniones de plaza pública en su doble condición de dirigentes obreros y de líderes políticos y les ofrecen a los trabajadores allí reunidos, que una vez en el poder el Partido Liberación Nacional, ellos, esos impolutos dirigentes harían que se distribuyera la finca PINTO Hnos. entre todos los peones de la misma, ofrecimiento que por inmoral y por incorrecto no pudieron cumplir. Demagogos son, quienes pudiendo evitar que a los trabajadores se les quiten gruesas sumas de dinero por una incorrecta interpretación que los Tribunales de Trabajo han dado al art. 607 del Código Laboral, no hacen que esa inmoralidad cese con sólo trabajar ellos unos cuantos minutos en bien de la clase obrera. Demagogos son, los que pudiendo lograr la emisión de un Decreto Ejecutivo para que el art. 206 del Código de Trabajo se haga inoperante en lo que toca a los trabajadores agrícolas, no lo han hecho, dejando a los pobres trabajadores campesinos morir y a los parientes sin derecho a indemnización alguna cuando la muerte venga como consecuencia de un riesgo profesional.

Demagogos son, los que habiendo visto que a un trabajador le depositan el total de lo que le correspondía en concepto de prestaciones legales, le dicen que le toca suma superior y después lo dejan que se lo lleve el diablo en los Tribunales. Demagogos son los que reciben del Gobierno el pago de un local para ESCUELA DE ENSEÑANZA OBRERA y lo tienen como simple club de orden politiquero. Todos esos sí son demagogos pagados, y pagados nada menos que por la clase trabajadora.

En lo que toca a la afirmación hecha en esa ingenua carta, de que la Rerum ha luchado a brazo partido contra el comunismo, conviene afirmar que no hay nada más alejado de la verdad. Han sido sus componentes unos logreros. Cuando el comunismo estaba prácticamente en el poder, el Padre Núñez andaba de brazo cruzado con don Manuel Mora, cuando el mismo líder rojo cayó del Poder, el Padre Núñez le mandó a decir que no temiera nada, y agregó, que le enviaba una estampa del CORAZON DE JESUS para que la pusiera en su dormitorio. Entonces, antes y después de estar el comunismo en el poder, los señores de la Rerum, por lo menos su fundador, fueron y siguien siendo leales amigos, compañeros de ideología, difiriendo en lo que toca a fines, por el método, es decir, por la forma, pero no por el fondo.

No hay en la historia del país, una sola lucha en favor de los trabajadores, que la haya librado la Rerum Novarum. Sus principales dirigentes, una vez que casaron buenas posiciones, se olvidaron de los problemas del trabajador y se dedicaron a ser zánganos de la colmena NACIONAL, pagados por el Estado y por los trabajadores.

Alvaro González E.

Sólo Esterbrook le permite "Elegir el Punto Preciso para Su Estilo de Letra" entre la mayor variedad de puntos de repuesto de todo el mundo

Teneduría #[illegible] Teneduría #[illegible]	EXTRA-FINO	#[illegible] Teneduría #[illegible] [illegible] #[illegible] Escritura Flexible
Contabilidad #[illegible] Escritura de Rasgos #[illegible] Oficina #[illegible] Taquigrafía #[illegible]	FINO	#[illegible] Uso General #[illegible] Escritura de Rasgos
Uso General #[illegible]	MEDIANO	#[illegible] Uso General #[illegible] Escritura de Rasgos
Sacacopias-Fino #[illegible]	SACACOPIAS	#[illegible] Sacacopias-Mediano #[illegible] Sacacopias-Fino
Grueso #[illegible]	GRUESO	#[illegible] Grueso
Mocho Fino #2442 Mocho Fino #[illegible] Mocho Intermedio #[illegible] Mocho-Ancho #[illegible] Mocho-Ancho #2284	MOCHO	#[illegible] Mocho Fino #[illegible] Mocho Intermedio #[illegible] Mocho-Ancho

Para elegir o reponer ... solamente tiene que hacer esto

EL PUNTO ES LA PARTE MAS IMPORTANTE DE SU PLUMA

Cada Punto de Repuesto Esterbrook está construido con toda precisión bajo las normas más absolutas de fabricación. Cada vez que Ud. compra un punto del mismo número para reemplazarlo en su pluma, obtiene un punto IDENTICO al que usó anteriormente.

PRECIOS MODICOS

Esterbrook PRIMER FABRICANTE DE PLUMAS EN AMERICA

Ayuda económica a Latinoamérica

Por: HUMBERTO LOPEZ VILLAMIL

La Comisión de Relaciones Exteriores del Senado de los Estados Unidos, acaba de aprobar unánimemente la intensificación del Programa del Punto Cuarto de ayuda a los países insuficientemente desarrollados, dentro del plan general de ayuda exterior Para el período que se inicia en Julio entrante, la suma asciende a la astronómica cifra de cuatro mil novecientos millones de dólares.

En torno a este programa se ha venido desarrollando una verdadera controversia.— Por un lado Mr. Cabot Lodge, Embajador ante las Naciones Unidas y Mr. Adlai Stevenson, Candidato demócrata a la Presidencia, favorecen la idea de que el programa se verifique a través de las Naciones Unidas y sus organismos especializados.— Por otro lado el Presidente Einsenhower y el senador Walter F. George, finalmente han ganado la decisión favoreciendo la ayuda directa de los Estados Unidos a los diferentes países.

Los principales argumentos Lodge-Stevenson, tiende a mantener la ayuda "fuera de la controversia entre los Estados Unidos y Rusia".— En esta forma las Naciones Unidas propiciarían el desarrollo económico de los países, ajeno a las tendencias del Oriente o el Occidente.

Pero la realidad basada en la experiencia de varios años, ha venido a dar la razón al punto de vista del Gral. Eisenhower.— Esto es, Rusia no tiene mayor interés en ayudar a través de las Naciones Unidas, puesto que tal programa no entra en sus planes.— Por otra parte, los países desarrollados, Inglaterra, etc. harían a través de las Naciones Unidas una contribución, por otras razones, tan exigua, que todo el peso de la ayuda vendría a resultar siempre Norteamérica.— Los Estados Unidos han contribuído actualmente con quince millones a las Naciones Unidas para el programa, en tanto que la de los demás países combinados, incluyendo a la Unión Soviética, no pasa más allá de los doce millones, sin haber posibilidades de aumento.

Mientras tanto, la Unión Soviética está apareciendo como una competidora directa de los Estados Unidos, incluyéndose las promesas hechas a los países Latinoamericanos en busca de tratados bilaterales de intercambio comercial.

Esta táctica rusa debe combatirse porque significa un medio aparentemente inofensivo de penetración en nuestros problemas, pero por otro lado, existe la necesidad de entrar al fondo del problema de la integración económica en América Latina.— Las fuentes diplomáticas latinoamericanas en Washington están de acuerdo en las anteriores consideraciones, pensando que ésta es una oportunidad para hacer un esfuerzo común en el sentido de plantear al Departamento de Estado, la formulación de un programa de ayuda más eficaz.

Los mismos norteamericanos comprenden el punto de vista latinoamericano.— Algunos, como Adolph A. Berle Jr., Ex-Sub Srio. de Estado, ha hecho severas críticas a la actual administración de Eisenhower, poniendo en evidencia de que nuestros países reciben apenas **la mitad del uno por ciento** de la ayuda exterior, representada en 127 millones de dólares, mientras que la ayuda a Europa, competidora industrial, así como a otras regiones del mundo, sigue absorbiendo el mayor porcentaje.— El "Herald Tribune", dice recientemente, "Europa ha estado recibiendo la parte del León, tanto en ayuda económica como militar".

Los aspectos básicos del programa se comprenden en las siguientes preguntas: Cuánto ha de corresponder al campo económico? Cuánto a lo militar? Cuál, el método mejor para ofrecer la ayuda? Qué cantidad debe asignarse a los préstamos? Cuánto al incremento de las empresas privadas mediante subvenciones garantizadas por los Gobiernos?

El problema en sí es muy serio, y los estadistas latinoamericanos tienen mucho que hacer en los presentes días para lograr aumentar la cifra de un programa más lógico y ecuánime.

Nueva York, Mayo de 1956.—

Este documento es propiedad de la Biblioteca Nacional "Miguel Obregón Lizano" del Sistema Nacional de Bibliotecas del Ministerio de Cultura y Juventud, Costa Rica.

APUNTES DEPORTIVOS

A CARGO DE FERNANDO NARANJO

MEDIOCRE EL FUTBOL QUE SE JUEGA EN EL SALVADOR

SAN SALVADOR, América Central. —(SPLA).— El deporte mediocre no agrada a nadie... Ese es el grito que flamea en el ánimo de los hinchas salvadoreños de balompié. En la reciente temporada futbolera nacional, por lo menos, se presentó en liga mayor el cuadro de unos malos espectáculos muy malos, tan malos que no parecían corresponder precisamente a una liga mayor.

Hemos estado charlando con distintos fanáticos de balompié en esta ciudad, quienes se sienten defraudados de que se les hubiera presentado futbol de mediocre calidad.

—Para el próximo campeonato es necesario que se cambie de rumbos— nos dice uno. Y que se presente buen balompié. Nadie concibe que se presente balompeé mediocre en nuestro flamante Estadio Nacional.

Luego nos explica que en el pasado campeonato, la Federación Nacional de Futbol dispuso que, para ayudar al deporte juvenil, había que darle a los hinchas capitalinos futbol mediocre y en la mayoría de los casos, saturados en mal arbitraje.

Hay un acuerdo general entre los aficionados de balompié de que una cosa es el deporte profesional y otra, muy distinta, el deporte juvenil, en que se da participación a los jóvenes inexpertos aún. No es posible que en un espectáculo cuyas entradas se cobra por buen deporte, se presente un deporte de niños, es decir, ejecutado por niños.

Hacer esto sería dar gato por liebre, y esto es lo que hizo al final del reciente campeonato de balompié salvadoreño.

Un entrevistado nos dice:

—No hay duda de que la misma fanaticada está en el deber de ayudar a nuestro incipiente futbol, pero podría haberse dedicado un pequeño porcentaje de las entradas a las partidas de campeonato internacionales, únicas a las que nosotros nos interesa ver, aunque para ello ese porcentaje se nos tenga que cargar en los precios ya existentes.

—Y usted cree que no es correcto que esas cosas sucedieran precisamente en el Etadio Nacional?— preguntamos.

—Yo creo —nos responde— que a nuestro Estadio Nacional hay que considerarlo como un Madison Square Garden, o un Yankee Stadium...

—Por qué?

—Porque el público asiste allí, y paga, pero solo para ver lo mejor...

La queja contra la presentación de malos espectáculos de balompié es unánime. Todos están inconformes, y todos se quejan; mientras hacen votos y rogativas para que en el futuro, estas cosas que sucedieron en el pasado evento futbolero, no se repitan.

El balompié es el espectáculo nacional en El Salvador. Es el favorito de los deportes aquí, como lo es el base ball en tierras de Tío Sam. Luego si es así... como se concibe que se confunda balompié juvenil con balompié profesional? No es posible...

Otro de los hinchas entrevistados nos dice:

—No deben darnos malos espectáculos de balompié para pagarlos como si fueran de primera categoría ... La Fanáticada de la capital, la mayor de la República, no se conforma a ver futbol de inferior calidad, pues para eso basta con ir a canchas de menor categoría, la del Polvorín o del Zapote, donde no se paga nada por la entrada...

Comprendemos que los aficionados del balón tienen toda su razón. Ellos no están contra el futbol de segunda categoría, pues desean que ese vivero de buenos deportistas, que aprenden y se preparan para que luego lleguen a participar en los equipos de primera, tengan sus oportunidades para ascender, pero, claro está, ni quieren que se les de gato por liebre, futbol mediocre, infantil, para pagarlo como espectáculo de primera categoría.

MAS EQUIPOS BRASILEÑOS SALEN PARA EUROPA

(Por José Angel Arroyo Chaves)

Para conocimiento de los lectores de este diario, debemos decirles que la Selección Brasileña de Futbol que anda jugando por Europa, no es la que conquistó el Segundo Panamericano de Fut jugado recientemente en México ni tampoco el seleccionado que participó en el Suramericano Extra de Montevideo a principios de este año.

Los seleccionados de esta vez son de Río de Janeiro y Sao Paulo, lo mejor qué se pude de obtener del Brasil y cuya nómina es la siguiente:

Cabecao, uno de los mejores cancerberos brasileños. Como jugadores efectivos van Valter, Didi, Paulinho, Alvaro, Nilton Santos, Zozimo Gino Orlando, Canhoteiro, Valdir Pereira, José Mendoca dos Santos, Evaristo Macedo, de Quinha, Paulo de Almeida, José Oliveira y como entrenador el técnico y entrenador Flavio Costa. De los Siete juegos por Europa han efectuado los siguientes con estos resultados: Contra Portugal, en Lisboa ganaron por Uno a Cero. Contra Suiza en Zurich, empataron a Un tanto. Contra Austria en Viena ganaron por Cuatro a Tres. Deben de jugar contra Checoeslavaquia en Praga el sábado 21 de Abril.

Contra Italia en Milán el miércoles 25 de Abril.

Contra Turquía en Estambul el miércoles 2 de Mayo.

Contra Inglaterra en Londres miércoles 9 de Mayo.

MAS EQUIPOS BRASILEÑOS A JUGAR EN EUROPA:—

Embarcará el 30 de Abril para Europa el SANTOS FC. Además de los equipos brasileños que que están jugando en el Viejo Mundo, tales como el Botafogo, Vasco da Gama y el Flamingo en Chile, el SANTOS FC. campeón paulista de 1955 jugará en Madrid el 2 de Mayo, frente al Real Madrid. Luego jugará en Portugal, Francia, Italia, Suiza y Turquía. El empresario Sánchez Dias verá si pueden extender la jira a Inglaterra. SANTOS FC. recibirá 120 mil Cruzeiros por partido, además de "la ropa limpia" según palabras de su presidente Jorge Coury.

EL CORINTHIANS PARA LA AMERICA CENTRAL:—

Dicen los periódicos del Brasil que el Corinthans concertó una temporada en América Central Los Vice-campeones Paulistas firmarán compromiso para jugar no menos de doce juegos ni más de quince, ocho de los cuales jugarán en la república de México. El embarque de los corinthianos para su jira por estos paises está fijada para los primeros días de el mes de mayo.

Discusiones y peleas entre los espectadores, causa de la decadencia del futbol argentino

—Las agresiones en masa con proyectiles de toda naturaleza, las avalanchas, los destrozos, las invasiones al campo de juego, las persecuciones y ataques a la hora del regreso, producen espan-

(Por José Ramos Rodríguez).—

Buenos Aires, Arg. (SPLA). Ya se encuentra en marcha un nuevo campeonato de futbol argentino. Comienza el campeonato bajo malos augurios, entre ellos el detalle de mes y medio de retraso, a causa de que Argentina ha estado participando en competencias internacionales, y además de esto porque el rey de los deportes nacionales va de malas a peores desde el año de 1948, cuando se produjo el éxodo de los mejores estrellas de la cancha hacia Colombia, cuando la Asociación Argentina accedió a la demanda de los jugadores de quedar en libertad al finalizar los contratos.

Aprovechando nuestra breve visita a la capital porteña, no quisimos perder la oportunidad de hablar sobre el problema del futbol argentino con las gentes más avisadas en la materia. Así, hemos entrevistado al señor Félix D. Frascara, conocido periodista y comentarista sobre temas deportivos, quien nos facilitó una información de valor inapreciable...

—A qué se debe la decadencia, en el orden deportivo, del futbol argentino? — le preguntamos.

—En el orden deportivo hay que señalar algunos errores— nos dice el el señor Frascara— o insuficiencias, peró esto carece de importancia.

—Cuál es el problema entonces?

—Es en el orden social donde se registran hechos que alarman; el panorama es cada año más malo que el anterior. Se trata, no tanto de que jugadores jueguen mal, sino de discusiones, peleas entre espectadores y otros incidentes que constituyen el "menú" que podriamos considerar normal.

—Qué es lo que usted considera más grave en esos problemas del futbol?

—Las agresiones en masa con proyectiles de toda naturaleza, las avalanchas, los destrozos, las inyecciones al campo de juego, las persecuciones y ataques a la hora del regreso, producen espanto, vergüenza y tristeza. Mire, el futbol no tiene la culpa de esas cosas, pero esas cosas sólo ocurren en nuestro futbol...

—Qué explican los hombres que comentan esos excesos? — le preguntamos.

—No puden explicar nada. Los hombres que protagonizan esos excesos son gentes normales en la vida diaria. No pueden contestar satisfactoriamente por qué cometen esos desmanes. En la cancha, nuestros hombres se transforman. Usted no ha leído a Le Bon, que habla en eso en la Psicología de las Multitudes?

—Sí, claro que sí; las gentes se transforman... Y lo que no hace el hombre solo, lo realiza en grupo. Y admirablemente...

—Cree usted que el panorama cambie para el presente año, y que el campeonato que ya ha comenzado correrá mejor suerte que los anteriores?

—Confiar en que las cosas cambien fundamentalmente en este año es una utopía. Es imposible que se produzca semejante cambio...

—A qué pueden ustedes aspirar, pues, para que mejore la situación en el futbol argentino?

—Sólo debemos aspirar a que disminuya paulatinamente, en la esperanza de que en un porvenir no muy remoto desaparezca por completo. Entre tanto, habrá que proceder con energía y perseverancia, tanto en la aplicación de la pena que merezcan los culpables, como en la prédica para salvaguardar la salud del futbol y el prestigio del país.

—Por qué cree usted que los argentinos proceden tan violentamente al presenciar un partido, y desatan esas alteraciones del orden?

—Es que somos muy exigentes y estamos acostumbrados a ver un futbol de buena calidad. En verdad, nuestro futbol se considera como uno de los mejores del mundo. Es por eso que nuestra gente rezonga a menudo. Un partido tiene que ser muy bueno para que nos conforme. Un jugador tiene que ser excepcional para que nos deslumbre.

El señor Frascara nos habló luego sobre las transformaciones, que no se operan en forma brusca, refiriéndose a la transformación de la actual situación del balompié argentino. Las variantes se aprecian por épocas y no en el momento preciso en que se producen. El campeonato de 1955 dió espectáculos muy semejantes a los de 1954. El mismo juego, las mismas técnicas, tactitivas estilos...

—Dignos, esos mismos problemas de violencia que se registran en el futbol argentino tienen lugar en los paízes vecinos?

—Esos problemas son patrimonio nuestro exclusivamente. Mire, en 1955 estuvimos en el campeonato sur americno que se verificó en Santiago de Chile. Era primera vez que podrían los chilenos ganar un campeonato sudamericano...

—Quiere ello decir que ellos podían haberse mostrado muy exigentes, para que los suyos ganaran de todas maneras?

—Aquel estadio se colmó de público, y se produjeron accidentes mortales cuando miles de personas que no tenían ubicación se agolparon para entrar a toda costa. Adentro el espectáculo era impresionante. En Chile no se usa el alambrado "olímpico". No hay zanjas ni obstáculos que separen a los espectadores de los actores. Esa noche había gente apostada casi sobre la línea de toque. Se jugó un partido tranquilo, absolutamente deportivo, sin incidencia alguna. Y los dueños de casa perdieron uno a cero. El ejemplo es terminante. Debemos todos esforzarnos por conseguir que aquí pase lo mismo.

Nos explica el señor Frascara que la calidad del futbol argentino no está en baja, pero que ahora se divierten ellos menos que antes.

Las Personas Enfermas y Nerviosas Recuperan Pronto las Fuerzas y el Vigor Perdidos

Tome FERRIZAN tres veces al día, por 10 días, y se sentirá como nuevo. Tanto el exceso de trabajo como las trasnochadas, la alimentación inmoderada y una vida demasiado activa terminan por afectar el sistema nervioso y por eso Ud. necesita tomar la mejor medicina obtenible para normalizarlo.

Obtenga FERRIZAN hoy mismo— en cuestión de 3 días se sentirá con más ánimo—su mirada adquirirá mayor brillantez, se sentirá rejuvenecido y pronto recuperará su antiguo vigor y su ambición.

Sea fuerte —Sea Vigoroso —Recupere su vigor y su energía. Empiece a tomar FERRIZAN hoy mismo— de venta en todos los sitios donde se expenden medicamentos.

AVISO

A NUESTRA ESTIMADA CLIENTELA Y AGENTES

Debido a un alza de los IMPUESTOS DE CONSUMO, nos hemos visto forzados a aumentar los precios de nuestros

LICORES SALVADOREÑOS

Pida usted la nueva Lista de Precios a nuestra oficina o a nuestros agentes autorizados

DISTRIBUIDORA PAN AMERICANA CIA. LTDA.

Teléfono 1373 — 50 varas Norte del Correo — Apartado 2294, San José.

₡ 99.440.00 COSTO EL TERCER LUGAR CONQUISTADO EN EL PANAMERICANO DE MEXICO

SEGUNDO CAMPEONATO PANAMERICANO DE FUTBOL

INFORME DEL MOVIMIENTO ECONOMICO DEL FONDO DE SELECCION NACIONAL

SALDO DE LA CUENTA AL 1º DE FEB DE 1956.— .... ₡ 7.237.75

INGRESOS:—

Producto juegos entre Pre-Selecciones de 2 y 5 de Febrero de 1956.	₡ 3.897.00		
Porcentajes Serie F.K. Austria y Cuadrangular Internacional de Enero de 1956.	7.249.00		
Producto juego entre Selecciones del 12/2/56	3.134.50		
Saldo porcentajes a favor de la Dirección General de Deportes, de las series internacionales de Diciembre 1955 y Enero de 1956, una vez deducida la pérdida de la segunda serie contra el F.K. Austria.	3.811.35		
Dividendo juego Bonsucesso-Selección Nacional del 4/4/56, acordado para pagar a los Seleccionados los sueldos de la primera quincena de Abril de 1956.	5.800.00		
Equivalente de U.S. $ 10.000.00 al tipo de 6.64, pagados por la Federación Mexicana de Futbol.	66.400.00		
Diferencias de cambios.	₡ 61.25	₡ 90.353.10	₡ 97.590.85

GASTOS:—

Uniforme y equipo.	₡ 13.177.75	
Auxilio Económico a integrantes Selección	79.716.20	
Entrenamientos.	653.50	
Correos, Cables, Radio-teléfono etc.	49.70	
Pasaportes, Visas, etc.	320.00	
Pergaminos a integrantes Delegación.	609.00	
Traslados.	729.95	
Medicinas y Reconstituyentes.	1.009.95	
Avisos Prensa y Radio.	411.00	
Atenciones a jugadores.	781.90	
Hotel en Toluca.	1.711.05	
Papelería y Utiles.	84.85	
Varios Gastos no Clasificados.	185.15	99.440.00
DEFICIT		₡ 1.849.15

Roberto Fonseca L., Administrador — Rafael Angel Ulloa O., Tesorero — Eladio Gómez Ch., Contador

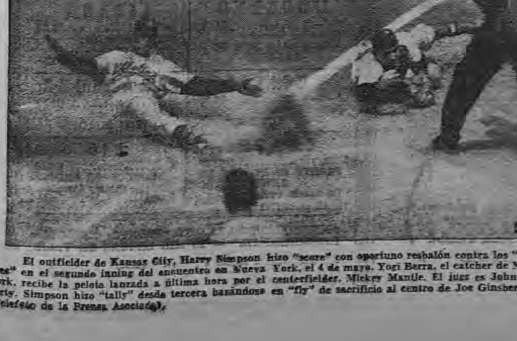

El outfielder de Kansas City, Harry Simpson hizo "score" con oportuno resbalón contra los "Yankees" en el segundo inning del encuentro en Nueva York, el 4 de mayo. Yogi Berra, el catcher de Nueva York, recibe la pelota lanzada a última hora por el centerfielder, Mickey Mantle. El juez es John Flaherty. Simpson hizo "tally" desde tercera basándose en "fly" de sacrificio al centro de Joe Ginsberg.— (Telefoto de la Prensa Asociada).

EN FUTBOL FEMENINO EL INDEPENDIENTE GOLEO AL AMERICA

Conforme lo anunciamos, se cumplió ayer en el Estadio de la ciudad de Alajuela, el duelo futbolístico, entre los equipos de esta capital, el Independiente y América. Hizo el saque de honor, la simpática y culta Reina del Centenario, la señorita Nuria Nassar Carballo. Llegó el Independiente al zacate con el santo por delante y fue así como desde que dió comienzo la contienda se adueñó del campo, para no ceder la más pequeña libertad a sus contrincantes; mientras que estas completamente desarticuladas en todas sus líneas, no se acomodó en ningún momento. Tres por cero terminó la inicial, anotaciones conseguidas la primera por la acuciosa Dixia Meoño, el segundo y tercero por la hábil delantero centro Grace Mora (CHIQUI) respectivamente y a la altura de los minutos siete, quince nutos veinte y treinta y ocho, nueva mente por la destacada Chiqui, instante perdió la moral deportiva, buscó todos los claros, pero estos no se vieron porque la línea defensiva del Independiente no los permitió y cuando los rematés fueron bien dirigidos, Blanca Nieve se encargó de neutralizarlos, mediante su perfecta colocación o decisión oportuna.

Independiente siempre a la carga, como en la inicial hilvanó a las mil maravillas y consecuencia de esta gran circunstancia, fueron dos tantos más a los minutos veinte y treinta y ocho, nuevamente por la destacada Chiqui, quien prácticamente fue la que castigó sin piedad a sus adversarias, y con un cinco por cero a favor de Independiente terminó la mañana de futbol femenino con cuya victoria Independiente, recibió el trofeo "Nuria I" y obsequió al América lo que nunca había recibido, una senda argolla, que será recordada por mucho tiempo, ya que la mayor de las veces, aunque apretadamente, el América ha vencido a su eterno rival.

Moya Rojas

Una visita al cantón de San Mateo

SAN MATEO tiene un raro atractivo: y siempre que mis ocupaciones me lo permiten, me doy un paseo por ese lugar para recordar mis años mozos y de correrías por las pozas de "Machaca" o cogiendo "mozotillos" en compañía de mis buenos amigos Leonidas Castro y Juan Rafael Ramirez, (el recordado COTO,) como familiarmente lo llamábamos; por los repastos de don Manuel Serrano o "CAMARONEANDO" en la quebrada del Izalco o en "MACHUQUILLA". Otras veces "tepezcuintleando" por las orillas del "MACHACA ARRIBA" o por las laderas de "Maderal" **o en el Bajo de la "CURTIEMBRE" de Yoyo Ramírez. etc.**

Oh tiempos aquellos... cuando el recordado y querido Padre Caballero, principiaba a construir la Iglesia, de piedra la fachada, que hoy luce como monumento artístico en el pueblo de San Mateo, cincelado por sus propias manos y que el viento le sacudía su modesta, sotana **como bandera de paz**, del Señor, en los andamios de madera; humilde y dedicado con todo su esfuerzo y corazón a decorar la CASA DE DIOS y de los matedeños... Hoy San Mateo cuenta con un bonito Palacio Municipal, donado en la Administración de don OTILIO ULATE, lo mismo que un elegante kiosco, en el bello parque adornado con palmeras que susurran y abanican el espacio y en el centro: "LA FUENTE", mudo recuerdo de aquellos hombres como **don Bailón Ramírez.**

Don Víctor M. Rodríguez don Mateo Vargas y don Manuel Acosta Q.D.D.G.). La nueva Iglesia levantada sobre los cimientos que dejara el Padre Caballero, con su bella fachada de piedra cincelada, **por las manos de este Apóstol**, que durante treinta años consecutivos ejerció el Curato con santidad y hombría de bien. dejando sus enseñanzas de humildad como un ejemplo imborrable para las juventudes venideras. Hoy **cuenta la histórica ciudad de San Mateo, con sus calles pavimentadas**, del cuadrante, y una hermosa plaza deportiva. gracias a la labor de uno de sus hijos y a la cooperación franca y desinteresada del benemérito Presidente don León Cortés Castro, de inolvidable memoria para todos los pueblos de Costa Rica. El clima de San Mateo, caluroso pero seco que hace conservar a sus habitantes, como el caso del patriarca don GABRIEL RODRIGUEZ y otros de mucha estimación. "y valía en el pueblo." — Se habla con entusiasmo de la construcción de una nueva ESCUELA; quiera Dios que se apacigüen las enemistades y los intereses locales y que se logre que este moderno edificio sea construido donde la lógica y la técnica lo exigen, frente A LA PLAZA DE DEPORTES, para seguridad de los niños y para el ensanchamiento y progreso de la ciudad de San Mateo, que tanto necesita de la cooperación del Gobierno y de sus propios hijos, los matedeños.

—UN VISITANTE—

ANIVERSARIO

LONDRES, 21 (AP)— Dos rusos celebraron hoy el 100º aniversario de su boda, según dijo la radio de Moscú. El marido es Akhmed Adamov, de 121 años de edad; y la esposa se llama María; tiene 124 años de edad. Ambos gozan de buena salud y reciben pensión de vejez —decía la radiodifusión.

EL QUE SABE, sabe

Importados y distribuidos exclusivamente por la Republic Tobacco Co.

EL FANTASMA

Por Lee Falk y Wilson McCoy

Este documento es propiedad de la Biblioteca Nacional "Miguel Obregón Lizano" del Sistema Nacional de Bibliotecas del Ministerio de Cultura y Juventud, Costa Rica.

Camarones frescos
PESCADO 1a. CALIDAD
MERCADITO de CARNES
TEL. 5176

DISCUSION . . . .
Viene de la Página PRIMERA—

poco después de aquella sesion.

Con oportunidad de ese cargo, el Diputado Quirós Quirós presentó moción, que fue aprobada, a efecto de que se solicitara el envío del expediente levantado por las autoridades judiciales con motivo del incendio, con el objeto de que se aclarase la grave acusacion.

Cuando la certificación fue recibida por la Asamblea, el señor Quirós no asistía a sesiones por enfermedad. Por eso el Diputado Echandi dijo que cuando don Roberto regresara, le propondría examinar el asunto.

Con motivo del regreso a la Asamblea del señor Quirós, que ocurrió ayer, el señor Echandi lo interpeló sobre el asunto. El primero se manifestó de acuerdo en que la cuestión sea discutida en la sesión de esta tarde, en el capítulo de proposiciones.

Pidió, además, el Lic. Echandi que se levante una información sobre el cargo más grave que hizo en la ocasión anteriormente dicha, esto es, sobre el asesinato frustrado de que fue objeto, información en la que se podrían tomar declaraciones a diputados, tanto de la mayoría como de la oposición.

Se opuso a esta solicitud el Primer Secretario, diciendo que sólo los tribunales de justicia tienen atribuciones, mediante formal acusación, para levantar esa clase de informaciones.

Replicó el Diputado Echandi que el asunto será conocido por la Asamblea, no por gestión suya, sino del Diputado Quirós Quirós, quien fue el que planteó la moción para que se pidiera el sumario sobre el incendio de su oficina.

RECHAZADA . . . .
Viene de la Página PRIMERA—

Garro Jiménez, los primeros en forma favorale y los últimos, excepto Garro y Quesada Hernández, contra la moción. Del grupo de mayoría también votó afirmativamente la proposición el diputado Ortiz Roger.

En su intervención dijo el diputado Chavarría Pol—y, posteriormente amplió el concepto el señor Muñoz Foncesa — que la Junta Directiva del Consejo hizo caso omiso del informe que rindió la comisión de técnicos nombrada para el estudio de las propuesats que fueron presentadas con motivo de la licitacion para la compra del terreno donde se instalará la Fábrica Nacional de Licores.

Los otros aspectos del debate fueron de orden doctrinario.

EN ESTUDIO . . . .
Viene de la Página PRIMERA—

se encuentren imposibilitadas para mantener un número permanente de aquellos. Si la extensión de dichos riesgos y la aplicación efectiva encontrará dificultades con motivo de la confección de planillas del caso y recaudación de las primas, en especial para las empresas ubicadas en lugares distantes de los centros urbanos. En tal supuesto, qué facilidades y procedimientos sugiere esa Institución. Al mismo tiempo agradeceríamos se nos informe en cuanto al valor de las primas a pagar y que se nos presenten cuadros demostrativos tentativos colocando como ejemplo de lo que pagarían en total varias empresas agrícolas de las que esa Institución conoce, o de las que actualmente en forma voluntaria se han acogido al sistema en comentario. Finalmente desearíamos saber si existe posibilidad de rebajar en monto actual de las primas al aumentarse dicho seguro."

HOY

RAVENTOS
A las 3, 7 y 9 .... ₡2.50
Rossana Podestá, en:
HELENA DE TROYA
CinemaScope Warnercolor

LUX
A las 7 y 9 .... ₡1.25
Carmen Sevilla, en:
VIOLETAS IMPERIALES
A colores.

CAPITOLIO
A las 7 y 8.45 ...... ₡1.25
"Borolas", en:
AY CHAPARROS... COMO ABUNDAN...

ADELA
A las 7 y 9 .... ₡1.25
Susan Hayward, en:
CUANDO EL ALMA SUFRE
Tecnicolor.

CENTER CITY
A las 2, 7 y 9 .... ₡1.25
Robert Ryan, en:
LA CASA DEL SOL NACIENTE
CinemaScope Tecnicolor.

KEITH
A las 7 y 9 .... ₡1.00
Fernando Soler, en:
EL INDIANO

GUADALUPE
A las 5. .... ₡1.25
La maravilla del circo!
LA PISTA DE LOS AUDACES

NO SE PUSIERON DE ACUERDO EN LAS SEÑALES

Las fotos por sí solas dan una idea exacta de la magnitud del choque ocurrido antenoche en la esquina de la Inspección General de Hacienda. Según lo reportado, los conductores de estos vehículos no se pusieron de acuerdo en las señales de tránsito, lo que motivó la colisión.

Los vehículos están registrados bajo las placas 39113 y 2337 y eran guiados por José J. Campos Fonseca y William Porras Picado. Este último fue el que no supo interpretar las señales.

El automóvil que aparece en primer término, tenía cuatro días de haber salido de la agencia y únicamente 127 kilómetros recorridos.

MUCHAS PERSONAS cooperan en la "OBRA" Hermanitas de la Asuncion" religiosas que cuidan a domicilio gratuitamente a los enfermos pobres de cualquier región, estado y condición, basta ser enfermo y pobre. Las que hemos traído y trabajado desde su llegada, el 5 de Abril, materialmente están agobiadas, no dan a basto, necesitamos para urgentes necesidades del momento siquiera diez religiosas más. Cualquier ayuda en dinero se lo retribuirá Nuestro Señor al ciento por uno.

CORRIERON LA FARRA CON PRETENSIONES DE QUE FUERA GRATUITA.... PERO NO LO LOGRARON

Dos individuos corrieron una farra con la pretensión de que les saliera gratuita, pero no lo han logrado.

El señor Félix Zúñiga Zúñiga, dueño de una cantina en San Antonio de Coronado, denunció a dos sujetos que en la noche del sábado llegaron en un automóvil de servicio público con dos mujeres, pidieron botellas de licor a granel y en un descuido suyo escaparon sin pagar la cuenta de la fabulosa borrachera.

Por previsión, el señor Zúñiga había anotado, sin embargo, el número de la placa del automóvil y así se supo que pertenecía al señor Bruno Tapia y estaba en el Garage Golfito. Interrogado el chofer, Mario Salazar Alvarado, dijo que los hechos denunciados eran ciertos, pero aseguró que no conocía a las personas que le pidieron realizar el servicio.

El señor Zúñiga afirma, por otro lado, que él le pidió al chofer que se detuviera y que no lo hizo.

AL CAER DE UN CABALLO SE MATO EL MENOR MARCO AURELIO VARGAS GUZMAN

Informes del señor Jefe Político de Tilarán dan a conocer de una tragedia ocurrida en jurisdicción de ese Cantón. Según sus informes, a eso de las 16 horas del domingo pasado, en el camino que conduce a la planta eléctrica del lugar, el menor Marco Aurelio Vargas Guzmán perdió la vida instantáneamente al caer del caballo en que viajaba. Según el informe, el menor pegó la cabeza contra un pico de piedra quedando inmóvil. Minutos después cuando llegaron a auxiliarlo, advirtieron que había muerto.

Marco Aurelio fue hijo de don Francisco Vargas y Zoraida Guzmán, vecinos de ese lugar.

ROBO EN APARTAMIENTOS DE DON RENE PICADO

En los apartamientos del señor René Picado Esquivel, sitos detrás de la Estatua de Bolívar, lado norte del Parque Morazán, se cometió un cuantioso robo de objetos de adorno.

Los cacos se introdujeron a uno de los aposentos por la cocina, abriendo con una llave tipo ganzúa, y se llevaron candelabros muy valiosos, imágenes de culto y otros objetos.

Al ser investigada la delincuencia, los detectives capturaron al responsable del hecho, quien aceptó los cargos y dijo, a manera de disculpa, que lo había cometido en estado de ebriedad.

LE DESMANTELARON EL AUTOMOVIL A DON ANTONIO CUADRA MORA

El comerciante don Antonio Cuadra Mora estacionó su automóvil frente al Balcón de Europa una noche de estas mientras hacía una diligencia y lo dejó sin las llaves de seguridad.

La ocasión, desde luego, fue propicia para que los rateros hicieran su agosto en el vehículo: no bien lo hubo dejado el señor Cuadra se introdujeron en él y se llevaron las alfombras, una máquina de afeitar eléctrica, unos libros, un almohadón y otros objetos propios del carro.

Puesta la denuncia, los detectives averiguaron que un sujeto de apellido Hernández, a quien apodan "Colacho", andaba vendiendo aquellos objetos. Se le capturó y por su medio se supo que el autor del robo era A. Gómez Jiménez, pero éste niega rotundamente los cargos a pesar de haber sido careado con su acusador en tres oportunidades.

PRONOSTICO DEL TIEMPO

PARA HOY

Martes 22 Mayo 1956.

Se mantienen las malas condiciones atmosféricas que han estado afectando el territorio en los últimos días, con tendencia a intensificar, especialmente en el Pacífico.

Servicio Meteorológico.

DESCUBIERTA ESCANDALOSA TRATA DE BLANCAS

—Una mujer y tres hombres están complicados en el negocio. Varias muchachitas de edades entre los 15 y los 20 años, fueron exportadas a Panamá como si se tratara de semovientes. — La Agencia de Mujeres era un conocido Restaurant de esta ciudad. El Ministerio de Gobernación ordenó levantar información al respecto

Una mujer y tres hombres están gravemente comprometidos en el morboso negocio de trata de blancas. Aunque el asunto se ha mantenido en el más riguroso secreto, un reportero nuestro se enteró de que el Ministro de Gobernación ordenó levantar minuciosa información para sentar las responsabilidades y pasar el caso a manos de la justicia.

Se sabe que muchachitas de edades que fluctúan entre los 15 y 20 años, fueron "exportadas" a Panamá como si se tratara de semovientes. En el Aeropuerto de Tocumen las recibían otros agentes de la banda, los que estaban encargados de colocarlas en Cabarets y casas de prostitución.

UN RESTAURANT

Los complicados en este escandaloso negocio, tenían sus oficinas centrales en un conocido Restaurant de esta ciudad, donde los tres hombres le llevaban las menorcitas a la dueña del Restaurant, quien se encargaba de inducirlas al viaje a Panamá, ofreciéndoles puestos en Salones de belleza de aquel país.

SE SUICIDO PARA PONER FIN A LA DOLENCIA MENTAL QUE PADECIA

En San Pedro de Santa Bárbara de Heredia, se suicidó la noche del sábado pasado el señor Guillermo Alfaro Segura, quien padecía afección mental. Alfaro, en dos oportunidades estuvo internado en el Asilo Chapuí y últimamente lo habían trasladado a su casa pues estaba en franca mejoría. Presumiblemente al comprender en un momento de lucidez que no volvería a recuperar la razón por completo, se disparó un tiro en la sien derecha. Aún con vida fue trasladado al Hosp. de Heredia y de allí al San Juan de Dios, donde falleció el domingo pasado a las seis de la mañana.

PELIGROSO DELINCUENTE ES CAPTURADO POR LAS AUTORIDADES

Las autoridades han capturado a un peligroso delincuente que era prófugo de la justicia por varias fechorías.

Antonio Rigoberto Sánchez Chacón, alias "Toñito", ficha número 510, había sido aprehendido en febrero de este año en Puntarenas por orden del Reformatorio San Dimas, en donde purgaba una condena y de donde se fugó.

Cuando lo traían a San José para recluirlo de esa vez en la Penitenciaría, se lanzó del tren en marcha y logró huir.

Ahora fue nuevamente localizado con residencia en Barrio Sagrada Familia, y el Agente Principal de Policía de ese sector lo capturó sin mucho esfuerzo.

"Toñito" ha sido internado en el Penal y la condena le ha sido aumentada con los agravantes que ocurrieron después de su segunda fuga.

TEATRO NACIONAL
HOY MARTES 22 HOY
A las 8.30 p. m.
Lo que todos esperaban:
LAS CORSARIAS
y
LA GRAN VIA

MAÑANA MIERCOLES
A las 4.00 p. m.
MOLINOS de VIENTO
y
CANCION DEL OLVIDO

A las 8.30 p. m.
A petición del público y por última vez:
LA CORTE DE FARAON
y
LOS CLAVELES

DESPUES DE LA FUNCION TOMESE UNA PILSEN DE CALIDAD DEPURADA.

Dirección General de Tránsito

CUERPO DE INSPECTORES AD - HONOREM

CONVOCATORIA

Se convoca a todos los integrantes del cuerpo, a asistir a una reunión general, el jueves 24 del presente mes, a las diecinueve horas, para tratar de la nueva organización.

Quedando sin efecto, las altas para aquellos que no se presenten. —

Teniente ADOLFO BAGNARELLO GARCIA,
Comandante de Inspectores
Viales ad-honorem

INTENTARON ASALTAR A DON MARIO PACHECO JIRON

El sábado pasado en avanzadas horas de la noche, cuando el señor Mario Pacheco Jirón regresaba de Cartago en su automóvil, notó que en el Alto de Ochomogo dos sujetos le intentaban interceptar el paso atravesándosele en la carretera.

El señor Pacheco advirtió la maniobra y optó por acelerar la máquina para arrollarlos y salvarse del apurado trance que bien le podía costar la vida. No había duda de que intentaban asaltarlo y ante el peligro Pacheco siguió impulsando su automóvil hasta atropellar al primero y lanzar al otro a la zanja. Seguidamente se presentó en la Guardia de Tránsito a reportar lo ocurrido, pero cuando las autoridades fueron al referido lugar ya los maleantes se habían fugado.

MUERTO DE UN BALAZO CARLOS SANCHEZ BOLAÑOS EN TILARAN

A las 19 horas del domingo pasado, en el caserío de Arenal, frente a la capilla del lugar, Roberto Iglesias Barrenechea dió muerte de un certero balazo de arma calibre 22 a Carlos Sánchez Bolaños, quedando el occiso a dos varas de la entrada del templo en el que se oficiaba un Rosario.

El hecho de sangre se originó en ultrajes que Sánchez profiriera en contra del padre Lomba, amigo del señor Iglesias Barrenechea, quien es piloto de LACSA y estaba de vacaciones acompañando al Padre Lomba en su jira misional por aquellos lugares. Iglesias fue hecho preso y puesto a la orden de las autoridades judiciales.

Los informes los suministró el Jefe Político de Tilarán, al Ministerio de Gobernación.

TENEMOS 12 SILLAS en la Casa de las Hermanitas de la Asunción pero necesitamos 12 más. Si hubiera alguna persona que le sobren 3 o 6 o las que tengan y las quisieran obsequiar, por el amor de Dios a estas religiosas, que trabajan el día y hasta de noche cuando así lo requiere el enfermo. No hay duda que en el Cielo tendrán su recompensa todas las personas que cooperen en esta Obra de acción social.

ATROPELLOS GRAVES EN ALAJUELA CHOQUES Y OTROS ACCIDENTES

De los accidentes reportados a la Guardia del Tránsito entre las 20 horas del sábado pasado y las 22 horas de ayer, son los siguientes informes:

EN RIO SEGUNDO

Las autoridades del tránsito ordenaron la captura del jeep placa 35786, cuyo conductor se dió a la fuga después de haber atropellado en Río Segundo a Ricardo Umaña Arrieta, ocasionándole gravísimas lesiones que le desfiguraron la cara, por lo que fue necesario hospitalizarlo.

HERIDO EN LA CABEZA

A las 9.20 horas del mismo día, entre avenida tercera y calle sexta de Alajuela, Rafael Cordero Madrigal, con su camión de carga atropelló al menor José Ernesto Cambronero Castillo, ocasionándole herida considerable en el cuero cabelludo, por lo que fue necesario trasladarlo al hospital de la localidad, donde le prestaron las atenciones médicas que requería.

VIOLENTO CHOQUE

A las 14 horas del domingo, en curva muy pronunciada en el trecho de carretera entre Turrialba y Juan Viñas, colisionaron el jeep placa 37239 que guiaba Juan Mora Santamaría y el autobús 6629 que era conducido por Rigoberto Redondo Monge. En el accidente resultó herido el conductor del jeep y su acompañante Francisco León Solano, habiéndose hecho necesario el traslado de ambos al Hospital San Juan de Dios. El accidente, según lo reportado a la Guardia del Tránsito, ocurrió por la imprudencia del conductor del jeep, que se abrió demasiado al tomar la curva.

ANCIANO ATROPELLADO

A las doce horas del domingo pasado, en el centro de la ciudad de Alajuela, el jeep placa 33495 que conducía Edwin Carvajal, atropelló a don Andrés Rodríguez Solera, de 75 años de edad, ocasionándole heridas en las piernas. Del caso se informó al Alcalde Segundo Penal, a quien corresponde sentar las responsabilidades del caso.

SEÑORA DE 60 AÑOS

A las 19 horas del domingo, en la Calle 30, entre Avenidas Central y Primera, un automóvil conducido por Rodolfo Torres, circulando sin luz, atropelló a la señora Judith Escalante de Merino, de 60 años de edad, ocasionándole considerables golpes.

NO FUE EL AGENTE DE POLICIA DE ALAJUELA

El que dictó sentencia contra Monseñor Solís

Refiriéndonos a la noticia que publicó DIARIO DE COSTA RICA, del domingo último sobre el irrespeto cometido con el Sr. Obispo de Alajuela, al imponerle una multa de ₡ 20.00 ó 10 días de Cárcel, según informe trasmitido por su corresponsal Guillermo Calvo Rojas, debemos aclarar que posiblemente por no haberse oído claro el mensaje telefónico, aparece como autor de ese fallo el Sr. Agente Principal de Policía de Alajuela, cuando el que dictó esa sentencia fue su colega de la ciudad y puerto de Puntarenas.

LATINO
HOY 7 y 9 p. m. ₡ 1.25
J. J Martínez Casado, El Chato Ortín y Gloria Morel en:
EL ROSAL BENDITO

Si no puede usted cepillarse los dientes siempre al terminar de comer UNA SOLA LIMPIEZA con *La Nueva* CREMA DENTAL COLGATE

UNA LIMPIEZA CON COLGATE POR LA MAÑANA y una limpieza por la noche protegen contra los ácidos destructores durante todo el día y toda la noche—porque cada vez que usted usa Colgate, Gardol forma en los dientes una capa invisible que no desaparece al enjuagarse la boca ni se desgasta durante todo el día.

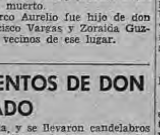

COLGATE ACTUA AL INSTANTE PARA QUITAR EL MAL ALIENTO. Una limpieza con Colgate deja su boca más limpia y más fresca por 12 horas o más. Pruebas demostraron que en 7 de cada 10 casos, Colgate quita al instante el mal aliento que se origina en la boca.

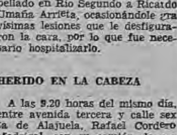

A LOS NIÑOS LES ENCANTA SU RICO SABOR A MENTA. Por eso les encanta usar Colgate regularmente después de comer—y ha sido probado que al cepillarse los dientes siempre al terminar de comer es el mejor método casero conocido para reducir la caries dental.

¡Quita el mal aliento —al instante!

¡Combate la caries —todo el día!

PORQUE "COLGATE" TIENE GARDOL, el ingrediente que combate la caries durante todo el día.

Por eso es que COLGATE no sólo limpia los dientes maravillosamente, no sólo realza todo el brillo natural de los dientes, no sólo perfuma el aliento eficazmente, sino que además combate la caries dental por doce horas o más!

Fíjese en las palabras "CON GARDOL" impresas en el tubo y en el cartón de Colgate. Es Gardol lo que da tan eficaz ayuda contra la caries dental.

COLGATE PREVIENE EL ALIENTO MIENTRAS PROTEGE LOS DIENTES

EMPRESA TEATRAL URBINI S.A.
CARTELERA CINEMATOGRAFICA PARA HOY

HOY MARTES, 22 de Mayo 1956.

PALACE — A las 3, 7, 9 ...... ₡ 2.00
ULTIMO DIA EN ESTE TEATRO DE LA MARAVILLA DE SUSAN HAYWARD:
MAÑANA LLORARE
Primer premio!

VARIEDADES 3, 7, 9.. 1.50 — IDEAL 6-8.... 1.50 — COLON 6.30-8,30: 1,50

VUELVE A LA PANTALLA EL TAQUILLAZO QUE CONMOVIO A LOS PUBLICOS! LA PELICULA EN COLORES MAS BRILLANTE DE TODOS LOS TIEMPOS! — La fiesta del toreo en todo su esplendor! Otra vez los teatros atiborrados de público!

METRO GOLDWYN MAYER presenta en TECHNICOLOR a: ESTHER WILLIAMS y RICARDO MONTALBAN en:

FIESTA BRAVA

Una fiesta de color y de pasión! Bailes y danzas brillantes! Corridas de toros! Una película que es toda alegría!

MODERNO
3—7—9 .... ₡1.50
Siguen los llenos!
"LOS PAQUETES DE PAQUITA"

LIBANO
3—7—9 .... ₡1.25
Jeff Chandler, en:
"LOS DESPOJADORES

COLISEO
3—7—9 .... ₡2.00
June Allyson, en:
"MUJERCITAS"

ARANJUEZ
5. .... ₡1.50
Glenn Ford, en:
"LOS MALOS"

CASTRO
7.30 .... ₡1.00
FRENTE AL PECADO DE AYER.
La novela radial

RIO
5. .... ₡1.50
PROFUGO DE AMOR
Robert Taylor. Cinema-Scope.

ANUNCIAMOS PARA MUY PRONTO: "MELODIA INTERRUMPIDA" — 20 MIL LEGUAS DE VIAJE SUBMARINO. — ULISES. — HIJAS DEL DESEO. — EL PRINCIPE NEGRO. — EL CISNE y una avalancha de maravillas!

Este documento es propiedad de la Biblioteca Nacional "Miguel Obregón Lizano" del Sistema Nacional de Bibliotecas del Ministerio de Cultura y Juventud, Costa Rica.

HEREDIANO Y LIBERTAD SE MANTIENEN AL TOPE

SUPLEMENTO DEPORTIVO DE Diario de COSTA RICA

CARTAGINES LE RESTO UN PUNTO AL LIDER INVICTO

MARTES 22 DE MAYO DE 1956. A cargo de FERNANDO NARANJO NUMERO 13

HEREDIANO Y CARTAGINES IGUALARON EN MERITOS Y EN GOLES

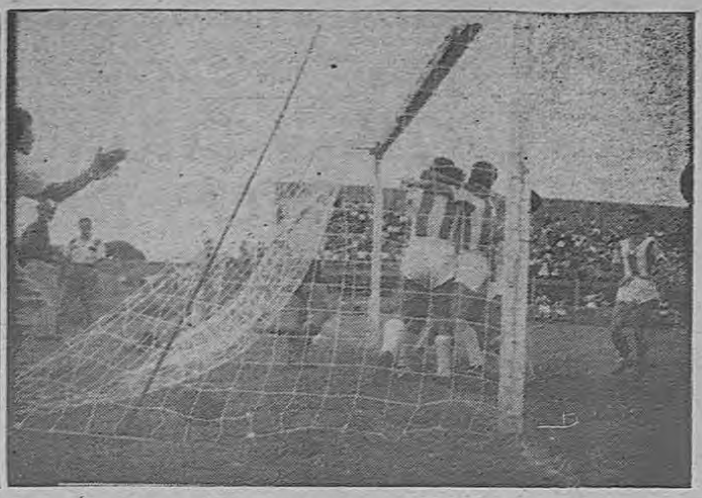

El arquero Meneses, a quien vemos en la foto de la izquierda, tuvo un exitoso desempeño y abandonó la cancha debido a una lesión, al encontrarse con Mario Murillo. Aquí está cuando quitaba el balón de la cabeza de Danilo, el centro delantero florense. A la derecha, confundidos en un solo abrazo, vemos a los cinco delanteros del Cartaginés, después de haber batido la meta herediana. Los brumosos lograron lo que no ha podido ningún equipo del actual torneo: restar puntos al líder invicto. — Fotos Roa.

LOS ARQUEROS LUCIERON SEGURIDAD Y ELEGANCIA EN LAS INTERVENCIONES —

Dos escenarios distintos y dos lances parecidos. A la izquierda, el arquero Meneses del Cartaginés, en una nueva demostración de sus capacidades. Con seguridad y elegancia detiene el balón, cuando Mario, Danilo y Macho, entraban al remate. Y qué decir del nuevo arquerito Liberto Goblentz?. Aquí lo vemos volando, con la seguridad de un veterano, para interceptar un balón, enviado por el puntero izquierdo de Orión. No hay duda de que actualmente en las primeras divisiones hay magníficos guardatubos. — Foto Roa.

LIZANO SE ENCARGA DE BATIR A RENE MUÑOZ

Primer gol para La Libertad. Lizano, el inquieto entreala izquierdo, recibe un balón a media altura y con la cabeza lo envía hasta el fondo de la red. Aquí vemos a René, impotente para contener el disparo, ya que la bola va camino de los cordeles. Sobre el zacate, vemos a Lizano, autor de la concreción. — Foto Roa

ESTADO DEL TORNEO MAYOR DE FUTBOL

EQUIPOS	J	G	E	P	GF	GC	P
HEREDIANO	11	9	2	0	28	8	20
Libertad	11	7	2	2	28	17	16
Saprissa	10	5	2	3	24	12	12
Alajuelense	10	4	2	4	14	11	10
Cartaginés	11	2	6	3	13	17	10
Uruguay	10	3	3	4	10	18	9
Orión	10	3	2	5	18	18	8
Gimnástica	10	2	3	5	10	21	7
Moravia	10	2	3	5	6	24	7
Universidad	11	2	1	8	19	26	5

Este documento es propiedad de la Biblioteca Nacional "Miguel Obregón Lizano" del Sistema Nacional de Bibliotecas del Ministerio de Cultura y Juventud, Costa Rica.

ASI ESTUVIERON LOS PARTIDOS DE POR EL TORNEO PROFESIONAL DE FUT

Dos jornadas se cumplieron ayer por el torneo mayor de futbol. A la izquierda vemos a René Muñoz, el guardatubos azulgrana, al abandonar su caseta y despejar el balón cuando peligrosamente buscaba la red. A la derecha, lance registrado en Cartago, entre brumosos y florenses. El largo Meneses, arquero Cartaginés, no puede hacerse del balón, ante una melée que se formó frente a su puerta. Intervienen en la jugada, equipistas de ambos bandos.

DEPORTIVO CHURCHILL Y ATLETICO CARIT DOS INVICTOS DEL TORNEO DE BARRIOS

—EL DOMINGO EL CHURCHILL EMPATO EN UN GRAN PARTIDO CONTRA EL DEPORTIVO CLARET A UN TANTO Y EL CARIT SE APUNTO UNA VICTORIA MAS SOBRE EL SAN DIMAS POR 6 A CERO

—El Luján cayó ante el Vasconia en el segundo partido que se jugó en el Estadio Nacional

—Este artículo es exclusivamente para el Suplemento Deportivo de DIARIO DE COSTA RICA, el cual ha sido una colaboración de Sprint

El domingo pasado se llevó a cabo una fecha más por el campeonato de Barrios y Distritos capitalinos. Es grande el entusiasmo que existe en todas las barriadas del país por estos encuentros que domingo a domingo se vienen realizando con gran interés en las diferentes canchas del país.

El domingo pasado se llevaron a cabo doce partidos entre ellos dos se jugaron en canchas con muros y el resto en la Sabana, registrándose los siguientes resultados.

Dep. Churchill Espinosa uno, Dep. Claret uno. Dep. Amón 3, Los Pinos 2. Dep. Pedro Quirce 2, Lomas de Ocloro 2. San Fco. Dos Ríos 1, Bolívar 1. Vasconia 7, Barrio Luján 2. Estos resultados son por el grupo A. Y por el B son los siguientes: Mata Redonda 1 México Jr. 1. Dep. Ernesto Guzmán 2, Dep. Rohrmoser 1. Dep. Los Angeles 3, Dep. Medellín 2. Miramar 2, Santa Marta 2. Pavas y Corazón de Jesús no recogieron puntos por no presentarse a la hora del juego. San Dimas perdió ante Atlético Carit.

Con los resultados del domingo siempre continúan como invictos los equipos del Dep. Churchill Espinosa perteneciente al grupo A y por el B el Atlético Carit. Estos dos equipos respectivamente ya están clasificados para la segunda vuelta en la que tomarán parte únicamente diez equipos o sean cinco por cada grupo; los demás equipos que tomarán parte en la segunda vuelta todavía no se sabe cuáles serán porque todavía faltan dos fechas por jugarse.

LA LABOR DE LA DIRECTIVA DEL TORNEO DE LOS BARRIOS

Ha sido hasta el momento algo magnífico, ya que esta gente desde el domingo a las 7 de la mañana hasta las seis de la tarde están en sus labores a fin de que la hora de llegada de los encuentros no falten árbitros, ya que los partidos del Torneo de Barrios han sido y serán arbitrados gratuitamente porque el torneo no tiene fondos suficientes como para que puedan pagar arbitrajes; todos los representantes de los equipos participantes debieran hacer algo con el fin de premiar a estas personas que trabajan desinteresadamente con el fin de engrandecer el deporte del futbol.

LOS PARTIDOS DEL ESTADIO NACIONAL DEL DOMINGO PASADO

A primera hora jugaron los equipos del Carit vs. San Dimas F. C. Partido que se desarrolló en todo momento muy parejo desde el principio hasta el final Terminó con un score favorable para los del Carit, quienes con el triunfo del domingo continúan invictos en el grupo A.

Minutos después dió comienzo el partido estelar entre los equipos del Dep. Luján, contra el Vasconia, partido el cual resultó un fracaso para los lujaneños con motivo de haberle faltado tres de sus mejores hombres.

El escore final de este partido estelar fue de 7 a dos siendo los goles del Luján conseguidos por el extremo izquierdo Rodrigo Soto Badilla en el segundo tiempo.

BAILE PARA CONMEMORAR LA PRIMERA VUELTA

Grandes preparativos se están haciendo para un gran baile que está preparando la Directiva del Torneo de Barrios con lo que se estimulará a todos los equipos que tomaron parte en la primera rueda así como también rendir homenaje a los árbitros y el Círculo de Periodistas y Locutores Deportivos del país.

SI TRIUNFA EL SEMINARIO, GANARA LA COPA

—ESTA NOCHE SE ENFRENTARAN SEMINARIO Y FUERZA PUBLICA

—De ganar los militares, habrá necesidad de jugar una serie de tres encuentros. Si triunfan los carmelitas, se llevan invictos La Copa

Con el encuentro final del torneo Centro de Sport, es la tercera vez que se enfrentan los quintetos de Fuerza Pública y Seminario habiendo ganado cada uno de ellos un encuentro; éste decidirá la supremacía de uno de ellos.

Con desbordante entusiasmo es esperado este encuentro, que clausura el mencionado torneo, pero de ganar Fuerza Pública a su rival, tendrán que verse las caras, en una serie de tres encuentros, para decidir la posesión del campeonato de "Copa". Fuerza Pública cuenta con una derrota a manos de La Libertad, mientras que el Seminario se encuentra invicto.

Militares y Carmelitas entrenaron tenazmente durante la semana pasada. Todos sus jugadores se encuentran en inmejorables condiciones y en espera de la iniciación del encuentro, mostrando en sus rostros las seguridades del triunfo para sus respectivos equipos.

Oscar López, director de Fuerza Pública, se abstuvo de manifestarnos el quinteto que abriría el juego por razones técnicas, pero nos aseguró que "sus muchachos estaban en condiciones de vencer al "Semi" y que esperaba el triunfo con seguridad".

Guido Aymerich, director del Seminario, nos manifestó: "Confío en el rendimiento de mis muchachos y ellos se sienten confiados en la victoria. Comparto con ellos sus sentimientos" La posible alineación para esta noche, de parte del Seminario es: Guillermo Campbell, Rodrigo Alonso, Oscar Gómez, Fernando Roldán y Orlando Calvo.

El preliminar de hoy martes 22 en el Gimnasio de Cartago, lo cumplirán los rivales femeninos de siempre: Castalia - Faerron. El Castalia no alineará a Teresita Muñoz: Luis Brenes, entrenador del Faerron manifestó que sin ella las cosas cambiarían, y Eddy Bermúdez nos dijo que confiaba en el triunfo de las novatas.

La fanaticada adicta al deporte de los aros, estará de plácemes hoy martes y el gimnasio de Cartago se verá abarrotado de fanáticos, de todas las provincias: Heredia, Cartago y San José, que es de donde acudirán más fanáticos a presenciar el encuentro.

El arbitraje del estelar estará a cargo de Héctor Samayoa (El Gato) popular deportista guatemalteco y Ezequiel Alvarez.

EL PUÑO IZQUIERDO DE ROBINSON GOLPEA DOS VECES

LOS ANGELES, California, 19. —Por Jack Stevenson, Corresponsal de la (AP).—El boxeador carl (Bobo) Olson, ha reconocido que el puño izquierdo del campeón de peso mediano, Sugar Ray Robinson, golpea dos veces.

Olson, ex-campeón de San Francisco, duró seis minutos más contra Robinson anoche que cuando pelearon en Chicago el 9 de Diciembre el año pasado.

Un gancho de izquierda le acostó a dormir a los 2:51 del cuarto asalto en que se disputaron el título, que había sido concertado para 15 asaltos. En el encuentro anterior fue puesto fuera de combate exactamente al mismo tiempo, pero en el segundo asalto.

Robinson, de 35 años de edad se excusó bromeando de no haber tenido tiempo suficiente para demostrar que sus piernas todavía le hubieran permitido llegar al límite de los 15 asaltos.

El dinero que ganaron tanto el que triunfó como el que perdió que dó enredado por acciones judiciales. La esposa separada de Olson obtuvo orden judicial para que no le pagaran a su marido por el momento, y el Gobierno de los EE. UU. reclamó pagos atrasados por concepto de ingresos, de la parte que correspondió al campeón.

Aproximadamente 20,000 personas pagaron unos $ 200,000.00 o algo más por ver la lucha, estableciendo nuevo "record" para California. La mayór suma anterior había sido de $ 196,720.00 que pagaron los espectadores el año pasado por ver la lucha entre Rocky Marciano y Don Cockell, en San Francisco.

A cada boxeador se le garantizaron el 30% o sean $ 75,000.00 de los ingresos netos.

El co-Gerente, Joe Gasser, declaró que Sugar Ray competirá ahora por el título de peso pesado liviano. Así quedó entendido si el campeón actual, Archie Moore, se traslada a la división de los "pesos pesados".

También se ha hablado de enfrentarlo a Art Aragón o al excampeón de peso "welter", Carmen Basilio.

Estado de los equipos en el Torneo Futbolístico de Barrios Capitalinos

GRUPO "A"

	JJ	JG	JE	JP	Pts.
Deportivo Churchill	10	7	3	0	17
Santa Lucía	10	8	0	2	16
Cuba F. C.	11	6	3	2	15
Vasconia F. C.	10	7	1	2	15
Dep. Claret	10	5	3	2	13
Bolívar F. C.	10	5	2	3	12
Pinos F. C.	10	5	1	4	11
San Fco. de Dos Ríos	10	4	3	3	11
Dep. Luján	10	3	3	4	9
Lomas de Ocloro	10	3	0	7	6
Deportivo Amón	11	2	0	9	4
Dep. Pedro Quirce	10	2	0	8	4
Deportivo Veragua	10	0	1	9	1

GRUPO "B"

	JJ	JG	JE	JP	Pts.
Atlético Carit	10	8	2	0	18
Mata Redonda	10	7	2	1	16
San Dimas	11	8	0	3	16
Dep. Los Angeles	9	6	1	2	13
Dep. Ernesto Guzmán	10	7	0	3	14
México Jr.	10	4	3	3	11
Pavas F. C.	10	3	1	6	7
Corazón de Jesús	10	2	1	7	5
Sagrada Familia	10	2	1	7	5
Rohrmoser F. C.	10	2	0	8	4
California F. C.	10	1	0	9	2
Miramar F. C.	9	0	1	8	1

Este documento es propiedad de la Biblioteca Nacional "Miguel Obregón Lizano" del Sistema Nacional de Bibliotecas del Ministerio de Cultura y Juventud, Costa Rica.

CHAPATTE SIN PROBLEMAS VENCIO A CANADA DRY

DIRIGENTES Y ASISTENTES AL PARQUE DE BEISBOI ANTONIO ESCARRE

La cámara de Roa, captó el momento en que departían dirigentes del beisbol nacional, con asistentes al mismo. Los señores Zecca y Tormo, del Comité Organizador del Primer Torneo Regional de Beisbol de aficionados, conversan con don Lionel Yglesias, uno de los principales propulsores del deporte rey en nuestro país. El señor Yglesias, domingo a domingo asiste al Parque a ver los encuentros, y a fin de campeonato entrega los premios a los jugadores y equipos que ocupan primeros lugares en sus respectivos departamentos. De izquierda a derecha están la señora Bettina de Tormo, don Rogelio Tormo, don Carlos Manuel Zecca, doña Julieta de Yglesias, don Lionel Yglesias y Ricardo Zecca.

SALIERON A HOMBROS TOREROS VENEZOLANOS

—Rafael Girón y su hermano Curro, se lucieron en la Plaza de Valencia

VALENCIA 19 (AP) Novillos de Victor Marín, manejables.

El venezolano Rafael Girón, ante un toro manso, hizo faena dominadora e inteligente, a base de naturales y derechazos, perdiendo la oreja al pinchar. Ovación y vuelta. Al segundo también le toreó con pases muy artísticos de distintas marcas para estocada. Petición de oreja y vuelta.

Su hermano Curro puso dos pares ovacionados al primero. Faena superior con pases de todas marcas entre pitones, para estocanazo. Dos orejas. Al segundo le hizo faena breve y dominadora, ya que el astado no permitía lucimiento, matando de media. Ovación y saludos. Los dos hermanos salieron a hombros.

Jaime Ostos oreja en el primero perdiéndola al matar al otro.

AYER EN EL PARQUE ESCARRE

Un momento interesante del partido entre Chapatte y Canada Dry, partido que fué ganado por los relojeros con marcador de 6 carreras contra 4, manteniéndose en el segundo lugar de la clasificación

EL EQUIPO QUE ASCENDIO, DA LA SORPRESA EN EL FUT CHILENO

—El San Luis batió a Everton, cinco por dos. El delantero argentino Mario Papa, consiguió cuatro goles

SANIAGO Chile 20 (AP) El equipo San Luis, que ascendió este año a primera división, proporcionó hoy la principal sorpresa en la tercera fecha del campeonato profesional de futbol al batir a Everton por 5-2. Se mantuvo hacia la vanguardia de la competencia junto a otros tres equipos.

El argentino Mario de Papa, centro delantero de San Luis, ex defensor de San Lorenzo de Almagro, de Buenos Aires, fue el héroe de la jornada al convertir cuatro goles.

El popular cuadro de Colocolo venció a O'Higginis 3-1.

Resultados de otros encuentros: Universidad de Chile 3, Ferrobadmington 0; Unión Española 4, Santiago Morning 2; Magallanes 1, Rangers 1; Wanderers 1, Green Cross 1; Audax Italiano 5, Palestino 2.

Tabla de posiciones: San Luis, Wanderers; Rángers; Universidad de Chile 5 puntos; Magallanes, Colocolo 4; Unión Española, Everton 3.

PERISCOPIO DEPORTIVO

UNA BREVE CHARLA CON LA SRTA. "MISS ALAJUELA".—

(Por HUGO ARAYA) —

El sábado en la mañana estábamos en Alajuela y al ocupar el estation wagon nos llevamos la grata sorpresa de sentarnos con la señorita Anabel Granados, más conocida ahora por Miss Alajuela.

A ella tuvimos la fortuna de haberla conocido en días pasados cuando el particular amigo nuestro, fotógrafo de La Nación don Arnoldo Jiménez nos la había presentado.

Indiscutiblemente que Anabel es sumamente simpática y conversar con ella es algo interesante. Que si es tan interesante que el camino entre Alajuela y San José se nos hizo en un momento. Una de las características de ella es su entusiasmo y participación directa con el deporte y entonces la conversación se tornó ciento por ciento deportiva.

Y claro, nuestro espíritu "reporteril deportivo" imperó ante todo en la conversación; de manera que tuvimos el cuidado de que todo lo que conversáramos fuera de interés para nuestros lectores.

Aunque la señorita Granados no fuera la bella representativa de Alajuela, téngase la seguridad que sus impresiones son sumamente interesantes en aspectos que giran en la materia femenina en su participación en los deportes. No hubiera sido candidata por Alajuela téngase plena seguridad que siempre con sumo gusto reproduciríamos sus opiniones.

QUE OPINA DEL DEPORTE EN GENERAL?

"Yo creo — nos dice Miss Alajuela, — que el deporte es la fuente de salud y rozamiento social que debe de interesar tanto al hombre como a la mujer. Gracias a las actividades deportivas tenemos oportunidades de conocer mejor nuestro país, en JL aaa dele etoin etoi etotoito excursiones deportivas que todas resultan generalmente agradables y que perduran en la mente de todo deportista. Y precisamente en este intercambio depotrivo no sólo conocemos lugares sino que también gentes y por ende el roce social del individuo se multiplica. Indudablemente el deporte aparte de crear un mejor cuerpo físico y mental ,lo hace saludable.

Y CUAL DE ESTOS DEPORTES PREFIERE UD?

"Sinceramente dos: Uno que practico como el preferido entre elos que conozco: la natación y luego el futbol, como buena costarricense. Pero también me gusta presenciar el beisbol y en segundo término el basketbol".

CUALES HA PRACTICADO?

Bueno, he practicado el basketbol cuando estudiaba en el Instituto de Alajuela, pero este de una manera recreativa, nunca lo jugué como por deporte, es decir en una competencia deportiva oficial. Me entien de? Luego el ping pong y actualmente el tennis en el Country Club. Pero como le decía anteriormente prefiero el deporte de la natación porque lo conceptúo el más completo. El futbol lo admiro y frecuentemente lo voy a ver y soy muy Liguista por aquello de ser alajuelense.

QUE OPINA DEL FUTBOL FEMENINO?

Del futbol femenino muy poco le puedo decir, porque francamente no voy mucho a esos partidos; usted no sabía que tengo un prima que juega de portera con el equipo de la Libertad? Yo creo que el futbol femenino debe de gozar de mejores condiciones favorables; desde luego, al sexo femenino, por ejemplo reducir un poco la cancha o si nó que los equipos tengan un jugador más, yo no sé si lo que le digo es un disparate, pero esta es mi opinión. De ninguna manera quiero decir con lo anterior que adverso al futbol femenino, porque por sólo el hecho de ser deporte, tiene mis más vivas simpatías".

LOS RELOJEROS, CON ESTE TRIUNFO, SE MANTIENE EN SEGUNDO LUGAR A UN JUEGO DE LOS PUNTEROS, LOS REFRESQUEROS ESTAN EN UN MAL MOMENTO

Como alinearon las novenas: Chapatte con Wáshington en el centro, Cordero en el campo corto, Libby en la inicial, Stanley en la intermedia, Richards detrás del plato, Sáenz en la esquina caliente, Durán en el jardín derecho, Jiménez en el izquierdo y Fco. Vargas en la goma.

CANADA DRY: Martínez en la tercera, Simms en la segunda, Saborío en el center, Byfield en el short, Zamora detrás del Home, Stephens en la primera, Sojo en el jardín derecho, Rugama en el izquierdo y Hibbert en el montículo.

Son las 8 y 36 y Espinoza que está acompañado por Montero en las bases, canta el clásico Piey Bool, le corresponde turno al bate a los relojeros y cuando parecía que Hibbert terminaría bien la entrada ya que tiene dos outs, Wilfredo Libby se encarga de descomponerle la situación y le conecta el primer hit de la mañana, Stanley no se queda atrás y con un doblete hace que anote Libby y anotando él a su vez por un lanzamiento wail. Los del refresco son dominados por el zurdo Vargas y la primer entrada termina con ventaja de 2 por 0 para el Chapatte.

De nuevo vuelven a la carga los relojeros en la segunda entrada y anotan dos carreras más, Edwin Jiménez que recibe la base por bolas y se roba la intermedia, es puesto en la esquina caliente por sacrificio de Vargas, Wáshington roletea por la tercera y un error de Martínez permite que anote Jiménez y que Wáshington quede quieto en la base para luego anotar por sencillo de Libby.

Los muchachos del Canadá Dry rompen su silencio en el cierre de la tercer entrada. Rugama recibe boleto gartis hacia la primera, este boleto hace que sea retirado el zurdo Vargas del montículo y viene en su lugar Fernando Albertazzi, este abre con base por bolas para Hibbert y ambos Hibbert y Rugama son impulsados a home por doblete de Martínez. Se juega la cuarta entrada y un error y una base por bolas de Hibbert es suficiente para que se ordene cambio de lanzador y entra a lanzar por los del refresco Calavera Edwards quien no puede evitar que el Chapatte mejore su ventaja con una carrera más. En la quinta entrada, los del refresco acortan al distancia cuando Martínez que llega quieto por error de Cordero y se roba la segunda; es impulsado por Alvaro Saborío que tendió un palo a lo profundo del center, Martínez que se encontraba en la tercera, anotó de pisa y corre. No desveló mucho esta anotación al Chapatte ya que en la entrada siguiente con sencillo de Cordero y triple de Libby, lograron su sexta carrera. La cuarta y última anotación para el Canadá Dry llegó en la octava entrada y se debió a un sencillo de Saborío y un doblete impulsado de Byfield.

El encuentro no fue lo que la fanaticada esperaba, se le exige más a los refresqueros pero la verdad es que no parecen estar en plan de superación, el Canada Dry baja al cuarto lugar y el Chapatte se mantuvo en el segundo y a un juego de los punteros.

Los números finales dijeron: Chapatte 6 carreras, 11 hits y 3 errores, por el Canadá Dry 4 carreras, 5 hits y 4 errores. Perdió el encuentro Hibbert y lo ganó Albertazzi.

RESULTADOS DE LOS JUEGOS DE AYER EN LAS GRANDES LIGAS

Liga Americana.

Nueva York	8—6—0
Kansas City	5—8—1

Liga Nacional.

San Luis	4—8—0
Nueva York	1—4—1

Doble kilometraje...:
a mitad de precio por km!
con las
Bujías Auto-Lite Resistor

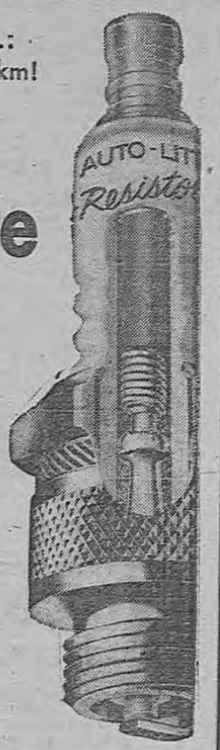

ADEMAS
LE OFRECEN A USTED
- RAPIDO ARRANQUE
- DOBLE DURACON
- FUNCIONAMIENTO MAS SUAVE
- ECONOMIA en el CONSUMO de GASOLINA

DISTRIBUIDORES:
REPUESTOS VEGA
Tel 4980 — Apdo. 1810

Este documento es propiedad de la Biblioteca Nacional "Miguel Obregón Lizano" del Sistema Nacional de Bibliotecas del Ministerio de Cultura y Juventud, Costa Rica.

El Cartaginés Volvió a Restar un Punto al Herediano

—EN EL ENCUENTRO JUGADO EN EL ESTADIO BRUMOSO, DE NUEVO LOS CARTAGINESES IGUALARON CON EL HEREDIANO, REEDITANDO LA ACTUACION DE LA PRIMERA VUELTA

—A escasos segundos de la culminación del partido, el dueño de casa igualó las cifras

Mayor lucha de la que esperaba, encontró el Herediano en el Estadio de la ciudad de Cartago. Los locales salieron a la cancha dispuestos a pelear el triunfo y fue así como desde los primeros minutos del partido buscaron con decisión el marco contrario, y no cejaron en su empeño, hasta que el silbatero Saborío dió fin a la contienda. Ese accionar entusiasta del Cartaginés, y ese afán de conseguir anotaciones, le valió la obtención de un punto, ya que Goñi, cuando faltaban escasos segundos para finalizar la contienda, anotó un precioso gol de cabeza con lo cual puso las cifras a la par y consiguió el reparto de los puntos en disputa, cuando ya los florenses se preparaban a salir por la puerta grande.

El partido fue disputado desde el principio hasta el final. Los brumosos, luciendo un equipo coordinado, mantuvieron en jaque al florense durante toda la primera etapa, ya que no le permitieron conseguir anotaciones.

Abrieron la cuenta por intermedio de Carlos Humberto Valverde a los 17 minutos. Heredia no trató de juntar sus huestes y armarlas para abrir brecha en la zona local, pero sus intentos se vieron contrarrestados, y tuvieron que conformarse con terminar la primera parte sin concreciones.

Cuando se inició la segunda parte, los jardineros armaron mejor su juego; se volcaron sobre la meta defendidas por el largo Meneses, y pusieron constante asedio. Y fruto de esos afanes, fue la concreción del gol del empate, conseguido por Rafa Sánchez, quien sustituyó a Edgar Quesada. De ahí en adelante el partido se tornó más interesante. Los equipos apuraron las acciones y se vieron hasta jugadas bruscas, producto del calor que aportaron los actores a la contienda.

En una jugada desafortunada del Cartaginés, Froilán Jiménez cometió autogol, pasando el Herediano al frente. Sin embargo no había de quedar el marcador favorable a los visitantes, porque expirando el partido, vino el gol de Goñi, que puso las cosas en su verdadero lugar.

Y así, en medio de la algarabía de la afición catrago, al ver a su equipo frenando al puntero, invicto, terminó esta contienda, la cual fue del agrado general de la concurrencia.

Herediano, con este empate, siempre se mantiene de puntero y aun sin perder el título de invicto que ostenta desde hace once fechas

La Vida de Mario Murillo

Por HUGO ARAYA C.

Capítulo V

"Bueno, Mercedes y yo llevamos relaciones amorosas por espacio de seis meses, llempo después rompimos nuestro compromiso; ella estaba muy ilusionada en el matrimonio y yo no... A lo menos así pensaba en aquellos días, y esa fue la única aventurilla amorosa que tuve en México. En 1947 jugamos el "Campeonato de la Copa de México" y en ese entonces el equipo pasó por un periodo sumamente crítico porque obtuvimos una mala posición, no me acuerdo de ella ni me quiero acordar. También competimos por el interesante torneo de "Campeón de Campeones" que dicho sea de paso en estos días se está jugando ya en ese país. Después de tres años de actuar con el "Montezuma" el equipo "Veracruz" compró mi ficha y entonces jugué siete meses en ese equipo. Luego que el contrato terminó retorné a Costa Rica.

Al regresar a mi patria milité como toda la vida lo he hecho con el Herediano y para ese año que volví a jugar con el equipo, por cierto que el Herediano pasaba por un periodo malo ya que casi la totalidad de sus mejores jugadores se habían marchado a otras tierras: México y Colombia. En una mala posición quedamos...

Para 1950 me llegó un contrato para ir a jugar a Colombia y sin mucho pensarlo me marché para ese país. Allá estaban esperándome varios jugadores ticos entre estos el "Cholo Rodríguez", Max Villalobos, Leonel Boza, Felio Meza, Panzón Umaña, Alpízar y también Chale Silva que junto conmigo había firmado el contrato para jugar con la Universidad de Colombia. Ya para ese tiempo mi nombre fue imponiendo aunque paulatinamente, en las canchas de nuestra tierra y también había llegado a figurar en la afición deportiva de Colombia.

El primer partido lo hice contra el Millonarios y perdimos el partido por 2-1. Y fue un partido memorable para mí porque tuve la oportunidad de jugar con enemigos de mucha calidad como lo es en verdad Pedernera. Esa mañana por cierto que el Cholo Rodríguez después de haber cumplido en los inicios del partido un papel sumamente brillante, como fueron todos los que él realizó, tuvo que salir del partido por haber recibido una lesión en el tobillo derecho; cuando el cholo salió el partido se encontraba empatado y todos los muchachos hicimos lo posible para contener el enemigo que nosotros a falta del portero titular, tuvimos que doblegar nuestros esfuerzos. Pero al fin y al cabo la superioridad del contrincante llegó a sus aspiraciones culminantes y el maestro Pedernera en un gol clásico, artístico como todos los que salían de sus botines, logró el desempate y por lo tanto el gol del gane. Pero aun así y todo, la derrota fue catalogada por la prensa deportiva colombiana como un triunfo cifrado precisamente no en el score sino que en los esfuerzos y en el entusiasmo que imperó en nuestro equipo por mantenerle viva lucha a nuestros magníficos rivales.

Nuestro deseo hubiera sido por lo menos un empate, pero así y todo el triunfo no vino y con la derrota siempre logramos un propósito que creo que es el que debe de tener todos los jugadores: gustar y jugar hasta donde se puede para beneficio directo de los mismos y de la afición quienes son los que pagan los sueldos que ganan los profesionales futbolistas. Ese año que jugué por primera vez en Colombia quedamos de sexto lugar y así logramos hacernos de una inmensa cantidad de fanáticos. Un día iba yo por el barrio donde vivíamos y vi venir una señorita pero sumamente bonita, quedé impresionado apenas la vi y creo que don Cupido me tocó el corazón. Preguntando aquí y allá me dijeron que se llamaba Olga y un día en el Estadio viendo jugar un partido por el mismo campeonato que jugábamos nosotros, me la presentaron. Bueno con Olga "halé" algo así como seis meses y esta sí que me tenía de las narices, como dicen en Colombia. Tiempo después, dos años para ser más exactos retorné a Costa Rica y Olga quedó junto a mis recuerdos deportivos en ese bello país.

Ya para 1952 estaba de regreso en Costa Rica y para el 53 me marché a jugar a Venezuela. Duré jugando en ese país siete meses y tuve como compañero de equipo al magnífico crack argentino muy conocido por la afición mundial como "Torito Aguirre". He tenido la oportunidad de conocer muchos países que al no ser el fútbol no los hubiera conocido. Son estos: Mexico, Colombia, Venezuela, Guatemala, El Salvador, Nicaragua, Honduras, Panamá, Ecuador, Perú, Haití, Curazao y Aruba. El fútbol aparte de ser hoy uno de mis principales sustentos, es el deporte que vivo para jugarlo y nunca (a menos que el equipo me eche) dejare el Herediano. Vamos a campeonizarlos? Pues eso sólo lo sabe Dios, pero téngase la plena seguridad que nuestro equipo siempre le dará a los fanáticos partidos llenos de emoción y calidad futbolística.

Por último y en especial debo agradecerle sinceramente a este DIARIO DE COSTA RICA a don Fernando Naranjo el interés de ellos por publicar mi vida deportiva, cosa que considero tal vez inmerecida para mí pero sí muy interesante para la afición tica, porque conoce detalladamente los pasajes deportivos que nosotros los jugadores tenemos como grandes recuerdos cuando nos iniciábamos en las canchas de esta "tiquicia". Vaya por último para el amigo don Hugo Araya C. quien es el que ha tenido la molestia de venir hasta mi persona a recoger los detalles y luego de una manera simpática, alegre y entretenida ha sabido transcribirla hasta los numerosos lectores que leen con vivo entusiasmo el Suplemento Deportivo de este Diario.

Al agradecer, entonces, a Naranjo, DIARIO DE COSTA RICA y a Araya, solo me resta por felicitarlos muy sinceramente por su magnífica labor. Yo creo que la afición deportiva sabrá recompensarlo, como por ejemplo dándole la acogida principal, como aquí en Heredia ha sucedido. Eso es todo. Y también las gracias a los lectores. MARIO MURILLO.—

FIN DE LA VIDA DE MARIO MURILLO

NOTA DEL REDACTOR DE "HISTORIETAS DEPORTIVAS"

Las palabras sinceras desde todo punto de vista dichas por mi particular amigo y magnífico jugador Mario Murillo, son un gran estímulo que mucho agradecemos. Tenga la plena seguridad Murillo y todos nuestros lectores que desde estas páginas siempre, tanto Naranjo y yo, llevaremos hasta la afición deportiva, las más interesantes secciones e informaciones deportivas, es algo que en nosotros nos honra y satisface servirle a nuestros lectores.

A nuestra redacción han llegado muchas cartas y la mayoría nos han pedido publicar la vida del crack del momento: HERNAN CABALCETA de La Liga Deportiva Alajuelense". En esta misma semana nos pondremos en contacto con Cabalceta, para recoger los datos necesarios para escribir su vida deportiva. Por último vayan nuestros eternos agradecimientos a todos los que nos han leído desde el primer día y este humilde trabajo que aquí termina se lo he dedicado con mucho cariño a mi cuñado Sr Manuel Zamora todo un entusiasta del Herediano y a la simpática señorita Rosalía Monge, ambos de la ciudad de Heredia!! Para todos nuestros eternos agradecimientos!!

FOTO "VENUS"

CALLE DEL COMERCIO — CARTAGO

LE OFRECEMOS ESPECIALIDAD EN:

de MORA Y COMPAÑIA

Revelado — Copias — Ampliaciones — cámaras y Artículos Fotográficos en general

APARTADO 111. CARTAGO

CALZADO

PACHECO

(SUPERIOR)

Cartago. El Molino

BILBAO, REAL MADRID, ESPAÑOL Y ATLETICO DE MADRID FAVORITOS EN LOS SEMIFINALES

—BILBAINOS Y MADRILEÑOS EN SUS PRIMEROS ENCUENTROS, SACARON VENTAJA SOBRE OSASUNA Y VALLADOLID. ATLETICO DE MADRID EMPATO FRENTE AL JAEN

MADRID, Mayo 20—Por Emilio Moya, corresponsal de la (P) —Atlético de Bilbao, Real Madrid, Español y Atlético de Madrid, son favoritos para las semifinales de copa de España de futbol

Bilbainos y madridistas en sus primeros encuentros de los cuartos de final sacaron ventaja de tres goles al Osasuna y Valladolid, respectivamente. Por su parte el Español dió la campanada batiendo por dos tantos de ventaja a su rival regional, el Barcelona, uno de los más claros favoritos.

El Atlético de Madrid sacó un magnífico empate ante el Jaén, lo que, dada la diferencia entre ambos, casi asegura la eliminatoria a favor del Club Atlético.

El Atlético derrotó al Osasuna 4-1 en un encuentro disputado y bonito en la primera parte, pero de neto color bilbaino en la otra. Los goles bilbainos los anotaron Marcaida, Mauri (2) y Maguergui y el osasunista, Vila.

El Valladolid, con juego defensivo logró llegar al descanso con un gol de ventaja, pero el Madrid, con juego rápido y eficaz, más que bonito, terminó por imponerse finalmente 4-1. Al igual que en el caso del Osasuna no se cree al Valladolid capaz de remontar este score adverso en su cancha el próximo domingo. Rial, Pérez Paya, Marsla y Joseito marcaron por los vencedores y Murillo por el Valladolid.

El Español, con enorme coraje y deseos de triunfo, se impuso a un Barcelona excesivamente técnico 3-1. Si los barcelonistas no ponen un poco más de alma en su juego el domingo, lo más fácil es que sea el Español quien juegue los semifinales. Benavídez (2) y Arcas marcaron por el Español y Villaverde por los derrotados.

El Jaén puso su mayor entusiasmo en la pelea frente al Atlético Madrileño al que estuvo a punto de vencer. El empate final 2-2 fue justo, y que los madrileños superaron en técnica a sus rivales. Este empate se cree será fácilmente superado por el Atlético en su cancha el domingo. Arregui y Méndez marcaron por los jienenses y Peiro y Miguel por el Atlético.

Resultados del torneo de promoción y permanencia en primera división:

Oviedo Zaragoza 0-1 Betis Alvaes 6-0. El partido España Industria-Murcia se juega mañana.

A resultas de este encuentro, el Oviedo encabeza la clasificación después de la tercera jornada con 4 puntos, seguido del Zaragoza y Betis con 3, Murcia, España Industrial Alavaes con 2.

BOMBA TEXACO

De FERNANDO MOYA A.

Cartago, Costa Rica Teléfono 80

ENGRASE, LAVADO DE CARROS, ARREGLO DE LLANTAS, ACEITE, ETC.

GASOLINA A ₡ 2.75 EL GALON

APICFRIA

L. GUILLERMO MENESES M.

50 varas al Este de la Bomba Esso Tica

(Edificio Agustín Masís) EL MOLINO

Muebles — Capotas de jeeps y cárros — Estuches etc.

CARTAGO. COSTA RICA.

Este documento es propiedad de la Biblioteca Nacional "Miguel Obregón Lizano" del Sistema Nacional de Bibliotecas del Ministerio de Cultura y Juventud, Costa Rica.

LA LIBERTAD GANO EL PARTIDO CON DOS GOLES DE SORPRESA

—Cuando Orión iba en ventaja de un gol contra cero, La Libertad apuró las acciones y consiguió dos goles sorpresivos, —uno al minuto del otro—, que le bastaron para salir en ganancia y mantenerse en el segundo puesto. Lizano y Mardoqueo anotaron los goles para el equipo decano. Autogol de Salas dió el tanto a los orionistas

COBLENTZ ALEJA EL BALON CON LOS PUÑOS

El arquero de La Libertad tuvo que emplearse a fondo en el segundo tiempo, para impedir la caída de su meta. Aquí lo vemos despejando el balón con los puños, ante una acometida de Chumpis Zeledón, y de Peña, quienes entraban al remate. Detrás del arquero están el moreno Bell y Walker Rodríguez. — Foto Roa

Cuando a los 27 minutos de la primera parte del juego, Orión ganaba por un gol contra cero, vino una rápida y fulminante reacción del equipo liberto y con dos goles de sorpresa, pasó al frente y pudo mantenerse así hasta el final de la contienda.

Movido y peleado fue el encuentro entre azulgranas y decanos. La Libertad todavía sufre la ausencia de varios de sus titulares, como lo son Viró, Hernán Alvarado, Rafael Quirós, Nica Alpízar y Alvaro Hernández, pero los encargados dos sustituirles cumplen bien su cometido, y aunque sea apretadamente, pero van obteniendo puntos.

La Libertad jugó bien. El arquero Coblentz cada día de afirma mejor en el puesto y ya va corrigiendo los pequeños defectos que le notamos en los partidos iniciales. La zaga liberta no podemos decir que se portó a la altura, porque tuvo algunos errores, que no fueron debidamente aprovechados por los delanteros de Orión. En oportunidades vimos tanto a Salas como a Solís, adelantarse demasiado, y llegar casi hasta el área contraria. Los contragolpes los tomaban muy adelantados; sin embargo, faltó capacidad en la vanguardia azulgrana para encontrar la senda del gol, ya que en algunas ocasiones, estando sólo Rey a la defensiva, no lograron desbordarlo. También la zaga insiste en jugar el fuera de juego, a veces adelantándose demasiado; con un referee que no esté muy al tanto del sistema defensivo de los decanos, pueden tener un disgusto. La pareja de volantes actuó en mejor forma; Bell retrasado, cortando juego, y la Gata adelantado, buscando el ensamble con sus compañeros de Vanguardia. En el quinteto efensivo, hubo buen entendimiento entre Lizano, Mardoqueo y Anacín. Entre los tres desbordaron continuamente a la zaga rival, y Mardoqueo ya va mostrando más confianza y se mete en el área, con el consecuente peligro para la meta rival. Quizás estos tres elementos nombrados pecan a veces de individualistas. Si pasaran el balón con mayor rapidez, podrían conseguir más anotaciones. El ala derecha fue irregular. Comenzó Ticos, quien jugó poco rato por lesión, siendo sustituído por Avila, quien no tuvo un buen desempeño, ya que se vió muy marcado y fue poco lo que pudo hacer. Al debutante Sequeira se le ven condiciones. Tiene fuerte shut y pasa bien; sin embargo, le faltó aire desde el primer tiempo y ello conspiró contra su mejor desempeño. Olvidábamos recalcar, al hacer la reseña de la actuación de la zaguería, el enorme error cometido por Salas, cuando anotó contra su propia meta el primer gol del partido.

En Orión, encontramos a un René siempre entusiasta y dandose entero por el equipo; sin embargo, ya hay situaciones en q' no tiene la seguridad necesaria para hacerse del balón y le anotan goles infantiles como el primero del domingo; en la zaga Salazar Riguin y Danilo hicieron lo posible por limpiar el área y auxiliaron bien a René. Inclusive, Riguin le "robó" un gol a Mardoqueo, cuando devolvió de la propia línea de meta un balón que ya buscaba las mallas, cuando Mardoqueo, de cabeza, le ganó el viaje a René.

Los volantes, fueron hábiles soportes de la vanguardia; Chaves y Madrigal, todavía sin clase, pero con mucho empuje y garra, enviaron muchos balones adelantados, pero no fueron aprovechados, por la individualidad de algunos elementos, especialmente Peña, quien quiere driblar demasiado, con las consiguientes consecuencias, Chumpis siempre entusiasta; Otón Segreda y Manolo, tratando de entrar en el área, pero todavía sin la capacidad necesaria para superar a una zaguería de nervio y conocimiento como la de La Libertad. Orión está haciendo equipo, a base de elementos, nuevos, y aun pasará mucho tiempo, antes de que pueda tener un conjunto de ensamble y experiencia

El partido fue de trámite regular. Hubo un primer tiempo en que las acciones fueron ampliamente disputadas. Se jugó sin mucho estilo, pero sí con garra, deseos de triunfo. La Libertad, con juego alegre, especialmente por el ala izquierda, donde las escapadas de Anacinito y los remates de Mardoqueo, le dieron colorido a la contienda. En el segundo lapso, decayó el entusiasmo de los equipos. Hubo momentos en que se vió venir el empate, pero faltó capacidad en la efensiva orionista para conseguirlo. La Libertad también hizo algunas escapadas esporádicas, pero no pudo elevar la cuenta. El juego conformó a medias; momentos hubo de emoción y también de aburrimiento, pero afortunadamente estos últimos fueron contados. La Libertad ganó porque se armó mejor; tuvo mayor disposición en la defensa, y la vanguardia metió el balón por los claros que le dejaron los rivales. Orión peleó de principio a fin, frente a un enemigo que en muchas oportunidades lo superó en la cancha. Y cuando se está en el plan de Orión, haciendo equipo, hay que sufrir muchos contrastes, antes de que se puedan cosechar frutos de la victoria.

Las alineaciones fueron: Coblentz, Solís, Rey, Salas, Bell, Carmona, Ticos, (Avila), Segreda, Mardoqueo, Lizano y Anacín por los vencedores.

René, Salazar, Riguin, Danilo, Chaves, Madrigal, Otón, Manolo, Peña, Chumpis, Segreda, por los azulgranas.

El arbitraje corrió a cargo de Alfonso Benavides, quien tuvo un buen desempeño. La mayoría de sus fallos, fueron muy ajustados a la realidad. Lo estuvieron en las líneas, Sibaja y Siles.

CON DOS PENALES Y UN GOL EN OFF SIDE PERDIO LA GIMNASTICA

Terminó el domingo la temporada de los Diablos Rojos de la Gimnástica en canchas de Ceiba, Honduras. Jugaron y perdieron frente al equipo Abacá de aquella jurisdicción.

Los dos primeros partidos, se convirtieron en sendos triunfos para los gimnásticos. De ahí que la serie gue ganada. Pero los catrachos querían obtener un triunfo y lo lograorn a base de dos penales y un tanto conseguido en off side.

De acuerdo con la narración del locutor, en esa forma fueron conseguidos los goles del Abacá. En cambio los Diablos Rojo solamente lograron dos anotaciones. Hasta los mismos aficionados hondureños estaban inconformes por la manera como se decidió la contienda.

Este documento es propiedad de la Biblioteca Nacional "Miguel Obregón Lizano" del Sistema Nacional de Bibliotecas del Ministerio de Cultura y Juventud, Costa Rica.

River y Racing, Invictos en el Campeonato Argentino

—Los millonarios de River están al comando con diez puntos; el equipo de la Academia en segundo lugar con 9. Los rosarinos de Newells en el último lugar del tablero campeonil

BUENOS AIRES, mayo 20 —(AP)—River Plate, en desventaja por 10- hasta los 30 minutos de la segunda etapa, obtuvo finalmente una amplia victoria sobre Newell's Old Boys por 3-1 en la Ciudad de Rosario. Prado, Vernazza y Zárate, de Penal, anotaron para River Plate y Ramaciotti para Newell's.

Con esta victoria, y al igualar Racing en su campo con Huracán, 1-1 River Plate quedó puntero absoluto del torneo de fútbol de primera división cumplida la sexta fecha. River Plate, campeón de 1955, suma ahora 10 puntos, producto de cuatro triunfos y dos empates en tanto que Racing tiene nueve puntos, a lo largo de tres victorias y tres empates.

River Plate y Racing son los únicos equipos que siguen invictos luego de las seis fechas.

Racing y Huracán igualaron en un cotejo reñido y parejo. Adalberto Rodríguez obtuvo el gol de Racing y Peloso igualó para Huracán.

Ferrocarril Oeste, que actuó como visitante, perdió su título de invicto ante Tigre, que se impuso amplia y merecidamente, 4-1.

Chacarita Juniors obtuvo hoy su primera victoria en el torneo de 1956, al batir en su campo a Rosario Central por 1-0, en tanto que Argentino Juniors, que ascendió este año a primera división igualó con Independiente, 1-1.

Boca Juniors y Lanús disputaron en campo de éste un partido atractivo, que terminó con un merecido empate, 2-2. Por su parte, San Lorenzo de Almagro, que está escalando posiciones paulatinamente batió como local a Estudiantes de la Plata por 1.0, Gimnasia y Esgrima y Vélez Sarsfield empataron en la Plata, 2-2.

La tabla de posiciones (partidos ganados, empatados, perdidos y puntos e la siguiente:

River Plate	4	2	0	10
Racing	3	3	0	9
Boca Juniors	3	2	1	8
Lanús	3	2	1	8
San Lorenzo de Amagro	3	2	1	8
Ferrocarril Oeste	2	3	1	7
Argentino Juniors	2	2	2	6
Gimnasia y Esgrima	1	4	1	6
Huracán	1	4	4	8
Vélez Sarsfiel	2	2	2	6
Tigre	3	0	3	6
Estudiantes	1	2	3	4
Chacarita Juniors	1	2	3	4
Independiente	1	1	4	3
Newell's Old Boys	1	0	5	2
Rosario Central	0	3	3	3

BRASILEÑO GANA TORNEO DE GOLF

PORTO ALEGRE, Brasil, 21 (AP) El brasileño J. M. González ganó hoy el campeonato de Golf del sur del Brasil, con puntuación de 294 en la categoría de "scratch".

En segundo lugar quedó Fernando Chaves Barcelos, del Brasil, con 304; tercero, el argentino Roberto Benito, con 310; cuatro, el uruguayo J. C. Daplagni, con 313; quinto, Guilherme Carman, de la Argentina, con 318; y sexto, A. Novo, de la

CHILE A LOS JUEGOS OLIMPICOS

SANTIAGO DE CHILE, mayo 20—(AP)—Con un grupo pequeño, pero selecto de atletas, Chile se hará representar en los Juegos Olímpicos que se efectuarán a fines de este año en Melbourne, Australia.

El Comité Olímpico de Chile, decidió por unanimidad intervenir en el mencionado evento internacional, pero en la forma más reducida posible. Para cumplir su tarea dicha entidad ha procedido con un estricto sentido realista acerca de los recursos de que dispone Chile en distintas especialidades.

DE VICENZO GANO TORNEO DE GOLF EN MEXICO

MEXICO 21 (AP) Rompiendo el decord con 13 — menos — de — par. 275, el argentino Roberto de Vicenzo capturó hoy el campeonato en el torneo anual de la Asociación Mexicana de Golf profesional.

De vicenzo el cual trabaja en ésta como profesional recortó el record de la cancha de 286 en el club de Golf de México, que había hecho en 1953, Ben Hogan.

El Juventus en jira por Argentina

SAN MIGUEL DE Tucumán, Arg.-21 (AP) Ayer el equipo Juventus de Sao Paulo Brasil, venció al combinado local por dos a uno. Destacóse centro delantero brasileño Orlando quien obtuvo dos tantos a los 25 minutos y 33 minutos.

Unico goal local Acosta a los 23 minutos del mismo periodo.

Segunda etapa no registraron tantos.

Sábado Juventus enfrentó otro combinado ganando dos a uno. Tantos obtenidos por Lanza 10 minutos a los 20 Orlando. Figueroa Tucumán malogró penal 33 minutos.

Segundo período Avila descontó los 44 minutos un goal local. Juventus actuará Santiago del Estero, Córdoba, San Juan y Mendoza.

Inglaterra contra Chile por la Copa Davis

LONDRES 21 (AP) John Barrett, de 25 años de edad, especialista en "dobles" fue escogido hoy para ingresar al equipo británico de la Copa de Davis que jugará contra Chile en Bristol, Inglaterra del 31 de mayo al 2 de junio.

Barrett reemplazará a Bobby Wilson. Ninguna otra modificación se ha hecho para la tercera vuelta del encuentro en la zona europea. La Gran Bretaña derrotó a Yugoeslavia 5 a 0 en la segunda vuelta en Belgrado la semana pasada.

CON PERMISO...

El Cartaginés estuvo a punto de hacer un alto en la serie de triunfos de los punteros florenses. Ya habíamos dicho, que los brumosos se agigantan cuando juegan en su propio terreno. Le dieron tamaño susto al Heredianó, ya que lograron mantenerse en ventaja de un gol por cero en buen trecho del partido. Casi les sale caro a los jardineros, la visita a la casa de sus colegas provincianos.

El partido estaba en como cuando el Cartaginés salvó un punto. Faltaban escasos segundos para que finalizara la contienda, cuando el siempre acucioso Alexis Goñi, puso las cifras iguales. Un punto de oro para los brumosos, arrancado frente a un enemigo que es temible en cualquier campo. Indudablemente que Goñi es uno de los puntales más sólidos del cuadro de la Vieja Metrópoli. No ceja en su empeño de conseguir anotaciones, hasta que expire la contienda. El domingo tuvo sus frutos, porque consiguió un gol de oro. Salió del estadio a hombros.

Ya está decretado que el Cartaginés es el enemigo de mayor riesgo para los Heredianos. Los dos únicos puntos perdidos por los florenses en once fechas, han sido a manos del Cartaginés. En la primera vuelta, herdianos y brumosos empataron a un gol. El domingo volvieron a igualar. No hay duda que los brumosos se agigantan cuando ven la divisa rojiamarilla. Porque quitarles puntos a los jardineros, es una hazaña que no ha logrado ninguno de los ocho restantes equipos.

"Tomá, metélo vos", le dijo Chavarría a Espeleta, en el juego Universidad y Moravia; y el gol, que hubiera sido uno de los más brillantes de la segunda vuelta, —si lo anota Chavarría,— fue perfectamente anulado por el juez. Ese compañerismo de Chavarría, le quitó un posible triunfo a la Universidad, y porque no decirlo, tal vez le cuesta hasta un viaje a las canchas sin muros al terminar el presente certamen.

Orión tiene muchos elementos nuevos en sus filas. Está en plan de hacer equipo. De ahí que por el momento, no le deden de importar las derrotas. A corto o a largo plazo, los frutos se cosechan. Ahí está el ejemplo de La Libertad: juega con cinco titulares menos, y los suplentes, —que ya no lo son—, están haciendo puntos. Esos son resultados de una paciente labor, con nuevos elementos que es lo mejor que se puede hacer y no comprar jugadores hechos y ya en decadencia; duran un año activos, y después vuelven los clubes a afrontar los mismos problemas.

Salas, parece que lleva encima sal... Ya no hay partido donde no cometa un error que le cuestan anotaciones a La Libertad. Sucedió en Cartago, y contra los equipos que vienen al Estadio Nacional; el domingo cerró la cuenta, anotando contra su propia meta. Ya se va superando, porque ahora por lo menos figurará en la tabla de goleadores.

Mardoqueo está en plena recuperación. El habilidoso delantero centro de La Libertad, va cogiendo confianza y vuelve a ser aquel muchacho de las escapadas espectaculares y disparos fulminantes, que terminaban con la pelota en la red. En los dos últimos partidos, ha anotado 4 goles. No en vano, está arriba de los goleadores con 13 pepinos anotados en el torneo. Nada menos que 5 arriba de su más inmediato seguidor.

Los árbitros, también están en pleno repunte. Vimos el miércoles un magnífico desempeño de Siles, y el domingo actuó en muy buena forma el colegiado Benavides. Cómo que algo dejó el reciente congreso de silbateros. Que sigan por ese camino son nuestros mejores deseos... y también los de la fanaticada.

La Libertad tiene 5 jugadores titulares en la banca y está jugando con los suplentes. Hernán Alvarado, Rafael Quirós, Vivó Goban y Nica Alpízar lesionados, y Alvaro Hernández castigado. Y ahora, es que está jugando mejor La Libertad, ya que ha ganado cuatro puntos en los dos últimos partidos. Ahora sí que no se justifica aquel dicho, de que "estando los titulares para qué ponen a los suplentes". Manolo podía seguir experimentando con los novatos. Tal vez siga ganando puntos.

ENFOQUES DEPORTIVOS

(Por Juan Rafael Meoño). —

Reformado el cuadro de juegos del Campeonato Mayor de Futbol ante instancias de los equipos Dep. Saprissa y Orión F. C., Estos conjuntos se consideraron perjudicados, muy justamente por cierto, en sus intereses y a la larga también en su desempeño en la cancha, al señalárseles un alto número de juegos nocturnos. Los federativos acordaron reformar el cuadro de juegos señalándoles al equipo Saprissa seis partidos diurnos y al Orión cinco, tocándoles jugar el resto en horas de la noche.

Aplaudimos la reforma ya que el cuadro de juegos anterior estaba a todas luces mal confeccionado al perjudicar a los conjuntos antes mencionados.

—Locutores extranjeros vendrán a trasmitir los encuentros por el Campeonato Regional de Beisbol. Nos hemos informado que colegas salvadoreños trasmitirán conjuntamente con nuestros narradores los partidos por el mencionado certamen. La noticia nos ha llenado de alborozo ya que siempre la variedad es atractiva, eso aparte de venir los lazos de fraternidad entre países hermanos. Los distinguidos visitantes encontrarán en nuestro querido terruño un ambiente muy favorable para que se logren desempeñar con la confianza con que lo hacen en su propio país.

—Fue integrada directiva que regirá los destinos del futbol femenino y que se han dado a la tarea, como lo informamos anteriormente, de organizar el primer Campeonato Centroamericano Femenino de Futbol con sede en nuestro país.

La directiva recién electa es la siguiente: Presidente don Franklin Monestel V.; vice presidente don Guillermo Moya Rojas; secretaria, señorita Mary Blanco; tesorero don Amado Bolaños fiscal, don José María Meoño y vocales, señoritas Maruja Leitón y Socorro Salas.

Felicitamos a las personas mencionadas por sus nombramientos a la vez que les deseamos que todas sus actuaciones se encaminen por el sendero de los grandes triunfos.

—Y ya se está arraigando en nuestro medio deportivo que los equipos de primera división anuncien para determinado partido la reaparición de algún jugador, que a veces pasa desapercibido como sucedió e ldomingo con el magnífico delantero centro Cuty Monge. Eso lo hacen con el propósito de atraer mayor cantidad de fanáticos a nuestros coliseos deportivos con el afán de conseguir una mayor taquilla olvidándose algunas veces de ver si el jugador que irá a reaparecer está en buenas condiciones como mencionamos anteriormente a Cuty. Cuty no se encontraba en plenitud de sus condiciones para dicho encuentro, pero sin embargo se ocuparon sus servicios, dejando el entrenador a hombres de la categoría de Negus Cordero en la fría banca. Deben de tener más cuidado estos señores al anunciar una reaparición aunque también hay felises regresos como el de Carlos Alvarado con la Liga. Está el jugador X en condiciones para ponerlo a jugar el próximo partido?

—Que se funde también campeonato intercolegial de futbol y basquetbol. Actualmente los estudiantes sólo se enfrentan en un solo deporte: el beisbol.

Se podría integrar una Federación Menor, afiliada a la Liga Menor de Futbol, constituida por los profesores de educación física que tendrían a su cargo la organización y supervisión de dichos eventos que sin lugar a dudas tendría enorme acogida entre los estudiantes. Solicitamos a los directores y profesores de Educación Física de cada colegio que externen sus ideas al respecto y las posibilidades de que dichos campeonatos pudieran llevarse a feliz término.

También nos gustaría que los demás colegas, periodistas y locutores deportivos expresen su pensamiento sobre el mencionado enfoque.

El futbol español

—Resultados de los cuartos de final

MADRID, Mayo 20—(AP)—Resultados de la primera vuelta de los cuartos finales de la copa de campeonato español de futbol disputados hoy:

Real Madrid 4, Valladolid, 1. Jaén 2, Atlético Madrid 2, Español 3, Barcelona 1. Atlético Bilbao 4, Osasuna 1.

LISBOA, Mayo 20—(AP) — Los finales del campeonato de futbol por la Copa de Portugal serán disputados el domingo siguiente entre el Oporto y el Torriense.

En los semifinales de hoy, el Torriente le ganó al Belenenses (3) goles contra (2); y el Oporto eliminó al Marítimo de Funchal (1) gol contra (0).

SASTRERIA
FDO. VALVERDE B.
Frente Teatro Moderno — Tel. 1399.
JACKETS — GUAYABERAS DE CUERO
CLUBES EN FORMACION

EL GENERAL FRANCO Y EL REY DE IRAK FUERON A LOS TOROS

—La corrida fué una de las más aburridas, dentro de la aburridísima feria de San Isidro

MADRID 19 (AP) Novena y última corrida de la Feria de San Isidro. Los toros mansos y peligroso de Alippio Pérez convirtieron la corrida en una de las más aburridas dentro de la aburridísima feria.

Asistieron el jefe del Estado Gral. Francisco Franco y el Rey Feisal II del Irak que visita España oficialmente.

Antonio Bienvenida se limitó a cumplir en su lote. Unicamente se lució en tres soberbios pares de banderillas a su segundo por lo que saludó desde el tercio.

El venezoalno César Girón fue aplaudido en el capote en ambos pero con la muleta no pudo hacer sino alinear a su lote, malísimo.

El mexicano Joselito Huerta, se mostró muy valiente, pero nada más pudo hacer con dos mansos ilidiables. En el último de la tarde hizo un quite por gaoneras magnífico, escuchando la ovación más fuerte de la tarde. Se le aplaudió la voluntad en ambos.

Este documento es propiedad de la Biblioteca Nacional "Miguel Obregón Lizano" del Sistema Nacional de Bibliotecas del Ministerio de Cultura y Juventud, Costa Rica.

Jorge Castro le Quitó el Campeonato de Peso Medio Azteca a Rudy Jiménez

—EL PERDEDOR NO PUDO SALIR AL LLAMADO DE LA CAMPANA en el 11º round. TENIA UNA HONDA HERIDA. CRONICA DE "EXCELSIOR" DE MEXICO DEL DOMINGO 20 DE MAYO

Ya no se levantó Rudy Jiménez de su esquina para el 11º episodio. Tenía una brecha en la ceja izquierda. Fue reconocido por el medico y ahí se le escapó el cinturón de campeón nacional de peso medio. Subió al ring don Manuel Muñoz y se lo puso a Jorge Castro que desde ese momento es el monarca.

Si hubo boxeo en la edad de las cavernas, debe de haber sido como ese de anoche, torpe, sin tecnica, abierto y sin defensiva a golpe de mandoble, sucio. Desde luego, superior Jorge Castro en todo momento. Cuando disparaba sus manos cimbraba a Rudy Jiménez que entraba de cabeza, con los brazos al aire en campanazos horribles, y en los momentos en que concentró sus ataques abajo Jorge Castro los recibió todos en los brazos, cubriéndose. De esa forma Rudy Jiménez se fue agotando de tanto ir para adentro y enviar las manos sin calculo, a t r o p elladamente, mientras J. C. aguantaba y de repente le largaba las 2 manos a las mandibulas y a veces lo enganchaba abajo. Desde el primero hasta el 10º episodio, esa fue la táctica de Rudy Jiménez y así se fue quemando. Al terminar el combate, Castro estaba limpio de la cara y entero. En cambio, R.J. se encontraba extenuado y con la cara hinchada y cortado de la ceja izquierda.

Hubo una caída en el primer round. Con un derechazo de Jorge Castro a la mandíbula, Rudy cayó y se levantó para recibir una cuenta de protección.

BASCULA: Jorge Castro... 71.500. Rudy Jiménez 71.900

En la semifinal Juanito Martínez noqueó a Memo Baltazares en el 6º.

JORGE CASTRO.

LOS LATINOAMERICANOS EN LAS GRANDES LIGAS

POR JAIME SARMIENTO.

NUEVA YORK, Mayo 18 (AP)—Viene disminuyendo por ahora la afición que criticaba al cubano Orestes Miñoso: y van reduciéndose en número, también, los que decían que Luis Aparicio, el novato venezolano, terminaría la temporada actual de baseball en las menores.

Esto se debe a las hazañas de ambos peloteros en la última semana. Debemos subrayar que le falta mucho a la contienda que va en marcha y que las cosas pueden cambiar, pero por ahora los admiradores del cubano y el venezolano tienen razón de sentirse contentos.

Depués de una magnífica temporada en 1954, cuando fue subcampeón al bate en la americana, Miñoso fue al fracaso en 1955. Los Medias Blancas no lograrán el gallardete, se decía, por la falta de Miñoso. La sección de estadística de basaball de The Associated Pres, que semana a semana suministra cifras sobre las actuaciones de los jugadores, revela que Minoso está bateando un promedio formidable de .321. Orestes tiene 26 Hits en 86 oportunidades, merced a una semana en que pegó nueve en 17 oportunidades.

Los cronistas siempre han dicho que Orestes es mejor toletero que lo que manifertó la temporada pasada. Otros decían que Orestes pegó más de lo que puede en 1954. Veremos a fin de esta jornada.

En lo que toca a Luis, parece que la semana pasada puso fin a la epidemia de nervios que lo azotaba. Su Manager Marty Marion había dicho que si Luis Pegaba aunque unos 260, estaría contento, ya que es un valioso factor defensivo.

El de Maracaibo ahora tiene promedio de 267 —algo notable en vista de su pésima salida—. Luis lleva 16 hits en 60 veces. En los últimos siete días mejoró su promedio por 39 puntos. Marion confía en que Luis puede seguir bateando bien.

Por otra parte, el tercer iberoamericano con los Medias Blancas, Jim Rivera, también mejoró su bateo la semana pasada, subiendo a 297. El Quer torriqueño tuvo magnífica salida, pero sostuvo un slump del cual parece haberse espacado.

En cuento a lanzadores, por ejemplo de acuerdo con las estadísticas del departamento de deportes de The Associated Pres en las que estan incluídos hasta los partidos del jueves, el Cubano Pedro Ramos, del Washington, de la Liga Americana, sigue a la cabeza de los latinoamericanos pero esta semana bajó dos puestos, al 21 y en dos entradas lanzadas desmejoró su promedio de carreras limpias permitidas de 2.88 a 3.67, concediendo hasta ahora un total de 26 hits en 27 entradas lanzadas, sin embargo, continúa con un partido perdido y otro ganado.

Mike García, el Californiano de descendencia Mexicana, del Cleveland, que esta semana participó en dos juegos lanzado nueve entradas mejoró su promedio de carreras limpias permitidas pero se le cargaron dos partidos en su contra y se le acreditó uno, aunque subió 10 puestos, al 24, en la clasificación general.

Al Cubano Camilo Pascual, del Washington, también se le achacó la pérdida de un juego y ahora su record es de dos ganados por cuatro perdidos. En las seis entradas que lanzó permitió siete hits, lo cual hizo que desmejorara su promedio de carreras limpias permitidas, aunque ligeramente.

Como en las estadísticas se toman únicamente en cuenta los lanzadores que han participado en 15 o más entradas, el Venezolano Ramón Monzant, de los Gigantes de Nueva York, en la Liga Nacional, no figura clasificado esta semana. La pasada iba en quinto puesto con 11 entradas lanzadas.

En cambio el Puertorriqueño Rubén Gómez, también de los Gigantes pese a que subió dos puestos se anotó las primeras dos derrotas de la temporada y su promedio de carreras limpias permitidas, de 5.21 la semana pasada empeoró ésta a 6.21. Participó en dos juegos lanzando un total de 10 entradas, permitiendo en ellas 14 hits...

Pat Scantlebury tampoco llegó a lanzar las 15 entradas, y por eso no aparece en las estadísticas.

Pero no todo ha de ser rigor. Entre un total de 78 jugadores que han pasado 25 o más veces al bate, esta semana el Puertorriqueño Roberto Clemente ocupa el puesto 15, es decir entre los buenos, o sea un salto de 13 con respecto a la semana pasada. De las 12 veces que pisó el plato —y se ha enfrentado un total de 71 veces— logró 11 hits, o sea que no falló sinó una sola vez. Su porcentaje subió de 261 a 296

El Panameño Héctor López, del Kansas City, que la semana pasada estaba en 21 lugar, pasó al 28 pero su promedio se mantiene por sobre los 300. Esta semana disparó dos de circuito completo.

Esta semana el Mexicano Avila, del Cleveland, que ha pasado un total de 101 veces al bate logró seis nuevos hits pero su promedio sigue siendo regular, de 257.

Willie Miranda, Cabano del Baltimore, subió su promedio 62 puntos.

LIDERES DE LAS MAYORES

LIGA NACIONAL

Bate (basado en 50 turnos al bate) —Mantle, Nueva York, 400; Maxwell, Detriot, .373; Boyd, Baltimore, .362; Gernert, Boston, .356; Lollar, Chicago, .353.

Carreras—Mantle, Nueva ork, 28; LOPEZ, Kansas City y Yost, Washington, 21; Bauer y Berra, Nueva York, 19.

Carreras Empujadas: Berra, Nueva York, 29; Mantle, Nueva Yor,. 27; Lemon, Washington, 21; Gernert, Boston, 20. Cinco jugadores empatados con 18.

Imparables — Mantle, Nueva York, 40; Kuenn, Detriot, 36; Berra, Nueva York, 34; Ttutle, Detroit, 33; Goodman, Boston yOlson, Washington, 32.

Dobles—Goodman, Boston, 9; Vernon, Boston y Kuenn y Tuttle, Detroit, 8; Lollar, Chicago y Lemon y Runneis, Washington, 7.

Triples—Runnels, Washington 3. Once jugadores empatados con 2.

Bases Robadas—Kuenn, Detroit, 8. Ocho jugadores empatados con 2.

Lanzadores—Ford, Nueva York, 5-0, 1.000; Larsen, Nueva York, 3-0, 1.000; Sullivan, Boston, Donivan y Keegan, Chicago, Burtschy, Kansas City y Grin, Nueva York, 2-0 1.000.

Ponchados— Score, Cleveland 45; Pascual, Washington, 42; Pierce, Chicago, 3; Wilson, Baltimore y Ford, Nueva ork, 30.

LIGA AMERICANA

Bate:—(basado en 50 turnos al bate)—Repulski, St. Luis, .446; Bailey, Cincinnati, .418; Long, Pittsburgh, .407; Bruton, Milwaukee, .400; Boyer, St. Luis, .398.

Carreras:—Boyer, St. Luis, 22; Moon, St. Luis, 20; Long, Pittsburgh, 18. Seis jugadores empatados con 19.

Carreras Empujadas:— Boyer, San Luis. 24; Jablonski, Cincinnati, 20; Musial, San Luis, 19; Mon, San Luis 18; Campanella y Hodges, Brooklyn y Long y Thomas, Pittsburgh, 16.

Imparables:— Long, Pttsburh y Boyer, San Luis, 37; Moon, San Luis, 34; Temple, Cincinnati y Dark, Nueva York, 31.

Dobles:—Dark, Nueva orYk, 9; Purillo, Brooklyn y Bell, Cincinnati, 8; Walls, Pittsburgh, 7; Moon y Repulski, San Luis, 6.

Triples:— Bruton, Milwaukee, 6; Mays, Nueva York y Walls, Pittsburgh, 3. Seis jugadores empatados con 2.

Bases Robadas:— Mays. Nueva York, 7; Moom, San Luis, 6; Clemente, Pittsburgh 4. Nueve Jugadores empatados con 2.

cinati, M.St, 3y,

CLEVELAND NO MERECE TENER UN EQUIPO COMO LOS INDIOS

—Los fanáticos celebraron y lanzaron vivas cuando uno de los jugadores de los Indios se lesionó jugando contra los Senadores

CLEVELAND 21 (AP) El manager de los Indians de Cleveland dijo hoy que los fanáticos de Cleveland son "de Ligas Menores" y que no merecen un equipo de base ball aquí.

El "manager" Al López criticó así a algunos de los fanáticos que celebraron una lesión sufrida por el tercera base de los Indians, Al Rosen.

Pete Runnels, de los Nacionales de Wáshington chocó contra Rosen en tercera base en el noveno inning anoche, y Rosen cayó, retorciéndose de dolor algunos de los fanáticos lanzaron vivas.

LOS GIGANTES TRASLADARAN SU ESTADIO A MANHATTAN

NUEVA YORK 21 (AP) El Presidente Horace Stoneham de los "Giantes" de Nueva York confesó hoy que había venido pensando desde hace más de un año, en trasladar al equipo de la Liga Nacional a Minneápolis. Al misno tiempo dijo que estaba muy interesado en el proyecto de la ciudad de Nueva York de construir un gigantesco Estadio en el barrio occidental de Manhattan, que serviría para los Giants.

"Hemos estado pensando en ese traslado desde hace año y medio; creí que todo mundo lo sabía", dijo Stoneham en entrevista con el periodista de baseball, Barney Kremenko, del Journal American. "Eso no es secreto".

ESTADO DE LOS EQUIPOS EN LAS GRANDES LIGAS

LIGA NACIONAL

EQUIPOS	J	P	P'je	JD
Milwaukee	13	8	.619	—
Brooklyn	16	11	.592	—
St. Louis	17	12	.586	—
Cnicinnati	16	12	.571	½
Pittsburgh	15	12	.556	1
New York	13	15	.464	3½
Filadelfia	9	18	.333	7
Chicago	7	18	.280	8

LIGA AMERICANA:

EQUIPOS	J	P	P'je	JD
New York	21	10	.677	—
Cleveland	18	11	.621	2
Boston	16	12	.571	3½
Chicago	12	13	.480	6
Baltimore	15	17	.469	6½
Dertoit	12	17	.414	8
Wáshington	12	18	.400	8½
Kansas City	10	18	.357	9½

Robinson y Olson rompieron todos los records de entradas

—20.033 ESPECTADORES PAGARON $ 228.500 POR PRESENCIAR EL ENCUENTRO. - CADA PUGIL RECIBIO $ 89.094,60

LOS ANGELES, California, 21—(AP)—Sugar Ray Robinson, todavía campeón de peso mediano del mundo, y el ex-campeón Carl (Bobo) Olson, que fue derrotado por "knock-out" en cuatro asaltos el jueves, rompieron todos los records de entradas de California.

Funcionarios del Estadio de la Legión de Hollywood anunciaron hoy que 20.083 espectadores habían pagado $ 228.500 para presenciar el encuentro en Wrigley Field.

La más alta entrada anterior fue de $ 196.720 que pagaron por ver la pelea entre el campeón Rocky Marciano y Don Cockell, en San Francisco, el año pasado.

El mayor número de espectadores en California fue de 36.605 en Wrigley Field en el año de 1928, cuando pelearon George Godfrey y Paulino Uzcudun.

Cada púgil, a base del 30% del neto de $ 196.982 además del 30% de los $ 100.000 pagados por derechos de televisión recibió $ 89.094.60

Bon Sucesso triunfa fácilmente

—Venció al Aucas de Quito 5-2 Dominio absoluto de los cariocas

QUITO, Mayo 20—(AP)—El equipo de futbol Bon Sucesso de Río Janeiro gano fácilmente esta tarde al cuadro profesional local Aucas, cinco goles contra dos.

El primer tiempo fue dominado totalmente por los brasileños terminando cinco a uno a favor de Bon Sucesso.

A los siete minutos Nicola anotó el primer tanto, que fue empatado por Carbones del Aucas un minutos después. Pero de ahí en adelante los brasileños marcaron así: A los 15 milton, a los 10 Vadinho, a los 22 Waldemar y a los 24 minutos Nilo.

En el segundo tiempo, Carbones, del Aucas, consiguió el segundo tanto a los ocho minutos por medio de un penalty.

El Bon Sucesso se alineó: Humberto, Mauro, Gonzalo, Paulo, Decio y Pacheco, Milton, Nicola, Vadinho, Waldemar y Nilo.

El encuentro estuvo matizado de incidentes por la brusquedad de las acciones.

JONRONEROS

LIGA AMERICANA

Bauer, Yankees,	8º
Carey, Yankees,	1º
Jensen, Medias Rojas	3º y 4º
Daley, Medias Rojas	2º
Vernon, Medias Rojas	5º
Tuttle, Tigres	5º
Avila, Indios	3º
Wertz, Indios	6º
Total de la Liga	199

LIGA NACIONAL

Kluszewski, Patirojos	8º
Post, Patirojos	11
Jablonski, Patirojos	5º
Robinson, Patirojos	7º
Ennis, Filis	5º y 6º
Seminick, Filis	4º
Jones, Filis	2º
Logan, Bravos	2º
Long, Piratas	8º y 9º
King, Cachorros	2º
Fondy, Cachorros	1º
Snider, Mentirosos	5º
Hodges, Mentirosos	7º
Dark, Gigantes	2º
White, Gigantes	3º
Total de la Liga	239

LIDERES JONRONEROS

LIGA AMERICANA

Mantle, Yankees	15
Berra, Yankees	12
Gernert, Medias Rojas	8
Bauer, Yankees	8

LIGA NACIONAL

Post, Patirojos	11
Boyer, Cardenales	9
Long, Piratas	9
Jablonski, Patirojos	9
Thomas, Piratas,	8
Banks, Cachorros	8
Kluszewski, Patirojos	8

Este documento es propiedad de la Biblioteca Nacional "Miguel Obregón Lizano" del Sistema Nacional de Bibliotecas del Ministerio de Cultura y Juventud, Costa Rica.

Gigantes Necesitó 11 Entradas para Vencer a Caribe

—CUANDO SE JUGABA EL ONZAVO EPISODIO, DUMANI CONECTO PALO DE TRES ESQUINAS Y LIMPIO LAS BASES, PARA DAR EL TRIUNFO A LOS PUNTEROS DEL TORNEO CARIBE. A PESAR DE SU DERROTA JUGO UNO DE SUS MEJORES PARTIDOS

A las 11 y 40 y ya con más clientela en las graderías, Julio Molina llamó a juego. El Caribe es home y Club y pone en el terreno a su novena titular con Adolfo Alguera en la goma, el Gigantes anuncia como lanzador a Juan Emilio Flores y tiene cambios en su infield, la falta de Miguel Masís hace que Barboza juegue el campo corto, R. Castro ocupa la tercera y H. Castro la segunda. Es Barboza por el Gigantes el que habre la ofensiva con un sencillo, le imita Pelín Castro y con dos a bordo, Pasos conecta un doblete bueno para que anoten Barboza y R. Castro Markland también conecta de hit pero el raling termina cuando Nicholson muere de fly al derecho. El Caribe que ha entrado al terreno decidido a llevarse el punto que tanta falta les hace, responde con una anotación que acorta la distancia, la carrera es producto de la combinación de dos dobletes, uno de Alvaro Palomo y otro de Nolan Scott. Alguera que fue castigado en la primera entrada, se repone y domina en las dos siguientes, no así Flores que tiene dificultades en el cierre del tercer episodio, el que habre con base por bolas a Wright y hit de Alvaro Palomo; es suficiente para Flores dijo Estrada y salió del bool pen Farid Dumani que se hizo cargo de la situación pero no sin permitir que anotara Wright la carrera del empate.

Se inicia la quinta entrada y de nuevo Alguera es castigado por los toleros del Gigantes, inició el castigo Farid Dumani con un doblete, Barboza da de sencillo y Hugo Castro recibe base por bolas, es Castro el hombre de turno al bate y conecta el hit de oro que impulsa dos carreras, Hugo Castro que llegó a la tercera entró con nueva anotación con batazo de Pasos a lo profundo del center y el score se puso 5 para el Gigantes y 2 para el Caribe, sencillo de Markland en la misma entrada obligó a Miguel Palomo a llamar a Teófilo Duncan para que entrára al rescate de Alguera.

Los Caribeños no se desalientan y en el cierre de la quinta entrada logran su tercer carrera, la anota Wright que da un sencillo, pasa a la segunda por error de R. Castro y a la tercera por sencillo de M. Palomo para ser impulsado por fly de sacrificio de Nolan Scott.

La acometividad de que hizo gala el Caribe, dejaba presentir que el empate no se haría esperar y efectivamente llegó a la altura del cierre del looky seven. Con un out en la pizarra, A. Palomo conecta de hit y su hermano Miguel se embasa por error de Farid Dumani y ambos anotan por hit de Nolan Scott. Ahora es el Gigantes el que ante el ataque del Caribe, ordena el cambio de lanzador y es Valmore Shaw el que haciendo de bombero apaga el incendio que estaba provocando el Caribe, Shaw pone fin a la entrada pero ya el encuentro está empatado a cinco carreras por lado. A partir de este momento los lanzadores se ponen erméticos y se juegan las nueve entradas reglamentarias sin que cambien los números, se entra al extra inning y es en la entrada número once cuando se rompe el silencio para dejar ofr la música de dos batazos de hit, uno es de Markland y otro de Nicholson, el Gigantes poen dos hombres en base pero en estos momentos la lluvia es fuerte y los Arbitros señores Molina y Montero consideran la necesiadad de suspender el encuentro. Parecía un hecho que el encuentro quedaría en números iguales pero no fue así; el público que en ningún momento quiso retirarse del Parque, al notar que la lluvia en vez de ser más fuerte comenzaba a retirarse, instaba a los equipos a reanudar el juego y esto hizo que los Arbitros después de dar un recorrido por el terreno y constatar que estaba en buenas condiciones, llamaran a juego.

La situación ya difícil para el Caribe se agrava cuando Duncan da base por bolas a Shaw y el desenlace llegó cuando Farid Dumani conectó batazo de tres esquinas que limpió las bases y puso al Gigantes en la ventaja que al final le diera el triunfo ya que el Caribe en su última oportunidad, no pudo hacer más anotaciones.

Correspondió perder al Caribe y aunque parezca mentira, se jugó uno de sus mejores encuentros, cometió sólo dos errores y su batería fue buena ya que lograron conectar 10 imparables.

Anotador.

CANO EL PARTIDO

Farid Dumani, lanzador del Gigantes, quien decidió el encuentro frente al Caribe. Estando el partido empatado en extrainning, conectó batazo de tres bases, obteniendo las carreras necesarias para el triunfo. — Foto Roa.

Orquesta Sinfónica Nacional

(Hugo Mariani - Director)

TEATRO NACIONAL

TEMPORADA DE ORO 1956

con la participación de notables artistas mundiales

• Enrique Jorda

Director titular de la Orquesta Sinfónica de San Francisco de California con actuaciones en París, España, Alemania, Londres y Estados Unidos.

• Alfred Brendel

Eximio pianista mundialmente conocido.

• Isaac Stern

clasificado como uno de los mejores violinistas del mundo.

• Mario Ortica

El Tenor de la Voz de Oro del Metropolitan Opera de New York y la Escala de Milán

Cuatro Conciertos de abono en los meses, MAYO, JULIO, AGOSTO y SETIEMBRE

PRECIOS PARA EL ABONO:

Palco de 8 asientos.....	₡ 560.00
Palco de 6 asientos.....	420.00
Palco de 4 asientos.....	280.00
Luneta o Butaca.....	70.00
Palco de Galería.....	50.00

No se pierda esta brillante temporada. Le queda poco tiempo para solicitar su abono. — BOLETERIA abierta todos los días.

CHAPATTE VENCE A LOS REFRESQUEROS

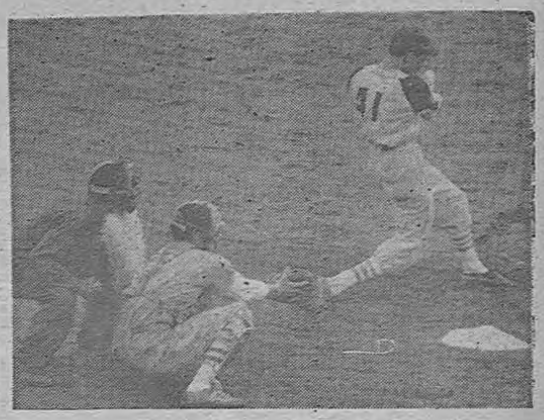

Un lance del partido entre Chapatte y Canada Dry. Uno de los toleteros del Chapatte se encarga de darle duro a la pildora, mientras el catcher del Canada Dry, se queda can la manilla vacía. El partido fué ganado por los relojeros. — Foto Roa.

Los partidos por el beisbol menor

Cinco Estrellas y Guadalupe también se batieron en extra innings y superaron la marca del Parque, ellos necesitaron de 15 entfadas para resolver el encuentro que al final fue para los del Cinco por escor de 3 carreras por 2. El héroe de la jornada por los del Cinco fue Víctor Solano que lanzó las 15 entradas.

La novena del Cardenales logró entregar vencido al Esfuerzo por escor de 14 carreras por 4.

Resultados en la Liga Menor.

Por el Campeonato Inter Colegial y en reñido encuentro, la novena del Liceo José J. Vargas Calvo derrotó a la novena del Liceo de Costa Rica sección Diurna, el escor fue de 8 carreras para el Vargas Calvo y 6 para los del diurno.

El Domingo en campo de la Sabana se enfrentaron dos ya tradicionales contrincantes, San Luis y Cónclave, después de jugar 7 magníficos episodios el resultado favoreció a los del San Luis por 7 carreras por 6, lo ajustado del escor nos dice que fue un juego muy parejo.

La novena del Cincinnati que milita en la división Juvenil, de nuevo salió airosa, esta vez fue contra el Seminario al que derrotó por 13 carreras por 6, los del Cincinnati se encuentran invictos y con muchas posibilidades de campeonizar.

El encuentro Cónclave vs. San Francis no se efectuó por ausencia del San Francis.

Anotador.

SEÑOR AUTOMOVILISTA: Recuerde que las licencias se deben renovar anualmente (Dirección General de Tránsito).

NAGA LTDA.

Contiguo al Almacén Pedro Raventós

SASTRERIA Y TIENDA

ESPECIALIDAD EN ROPA PARA NIÑO

y ROPA FUERTE PARA TRABAJADORES

Ropa fuerte para trabajadores donde DESCO 50 varas Oeste Farmacia IRIS

Este documento es propiedad de la Biblioteca Nacional "Miguel Obregón Lizano" del Sistema Nacional de Bibliotecas del Ministerio de Cultura y Juventud, Costa Rica.